



验证报告

VERIFICATION REPORT

验证企业：四川省康复元大药房有限责任公司

验证地址：四川省广安市武胜县沿口镇望江路201、203

验证对象：康复元26平米冷库

温控信息：2.0℃~8.0℃

验证性质：定期验证

验证环境：高温

验证类别：满载

验证项目：
确定设备故障或外部供电中断的状况下库房保温性能及变化趋势
温度分布特性的测试与分析
温度监测系统配置的测点终端安装位置确认
开门作业对库房温度分布的影响
本地区的高温或低温等极端外部环境条件下的温度保障能力确认

验证实施日期：

签发：

验证标准和技术要求：

依照《药品经营质量管理规范》（GSP）及附录五《验证管理》、《GBT34399-2017医药产品冷链物流温控设施设备验证性能确认技术规范的要求》、《中华人民共和国人类遗传资源管理条例》。

适用范围：

医药产品储存运输过程中涉及的温控仓库、温控车辆、冷藏箱、保温箱、冰柜及温度监测系统的性能确认等活动。
保藏机构的仪器设备应保证资源的质量和安全性，根据需要定期维护和更换。关键仪器设备应定期进行验证、检定或校准。保藏机构的存储设备应有明确的监控措施或监控设备。

签发日期：

目录

1 参与人员及培训记录.....	3
1.1 验证报告的起草、审核与批准.....	3
1.2 验证参与人员.....	3
1.3 培训记录.....	3
2 验证目的.....	3
3 验证依据.....	4
4 本次验证所用主要测量设备.....	4
4.1 验证设备标准.....	4
4.2 验证设备描述.....	4
4.3 验证设备清单.....	4
5 验证对象.....	7
5.1 对象说明.....	7
5.2 验证项目.....	7
5.3 布点依据.....	7
5.4 测点布置.....	8
5.4.1 布点示意图.....	8
5.4.2 布点位置详表.....	8
5.4.3 现场照片.....	9
6 验证实施前准备及检查.....	12
6.1 验证对象运行确认.....	12
6.2 验证前准备及检查.....	13
7 验证项目实施.....	13
7.1 温度分布特性测试.....	13
7.2 温度自动监测设备安装位置确认.....	16
7.3 开关门验证.....	17
7.4 设备故障或外部供电中断的状况下保温性能及变化趋势.....	17

7.5 本地区的高温或低温等极端外部环境条件下保温效果评估.....	18
8 偏差处理.....	19
9 验证结论.....	19
10 风险防范及预防措施.....	19
11 附件.....	19
12 报告确认.....	20

1 参与人员及培训记录

1.1 验证报告的起草、审核与批准

职责	姓名	职务	企业	签名
起草	苟文钰	项目组长	北京世福宝科技有限公司	
校对	彭潇	质管部经理	四川省康复元大药房零售连锁有限责任公司	
审核	彭潇	质管部经理	四川省康复元大药房零售连锁有限责任公司	
批准	王虎	质量负责人	四川省康复元大药房零售连锁有限责任公司	

1.2 验证参与人员

职责	姓名	职务	企业	签名
组长	苟文钰	项目组长	北京世福宝科技有限公司	
组员	彭潇	质管部经理	四川省康复元大药房零售连锁有限责任公司	

1.3 培训记录

2 验证目的

- 1、确定冷藏库的运行参数及性能，验证冷藏库在实际工况中是否满足冷链药品储存温度要求。
- 2、获得明确的冷藏库在实际工况运行中温度分布特性，依据温度分布特性确认库房冷点及热点所在位置，对温湿度监测系统日常监测点安装位置给予指导。
- 3、发现可能存在的冷藏库设施设备运行或使用不符合要求的状况、系统参数设定的不合理情况等偏差并进行调整和纠正，使相关设施设备及系统的运行状况符合冷链药品储存规定的要求。
- 4、验证冷藏库在断电或设备故障等特殊情况下冷藏库的保温性能，以建立应急措施。
- 5、验证测试开门作业对冷藏库内温度变化的影响，提供冷藏库日常操作指导。

3 验证依据

- 1、《药品经营质量管理规范》及附录五《验证管理》。
- 2、《医药产品冷链物流温控设施设备验证性能确认技术规范 GB/T 34399-2017》。
- 3、前述《验证方案》。
- 4、验证测试判断标准：
 - (1) 温度自动监测系统测点终端与验证用温度记录仪的差值应在 $\pm 1^{\circ}\text{C}$ 以内(冷冻库差值应在 $\pm 2^{\circ}\text{C}$ 以内)；
 - (2) 测点终端安装数量及位置符合要求。

4 本次验证所用主要测量设备

4.1 验证设备标准

1. 验证所使用的温度传感器应当经法定计量机构校准。
2. 验证所使用的温度传感器应当适用被验证设备的测量范围，测量范围在 $0^{\circ}\text{C}\sim 75^{\circ}\text{C}$ 之间，温度的最大允许误差为 $\pm 0.5^{\circ}\text{C}$ ；测量范围在 $-30^{\circ}\text{C}\sim 0^{\circ}\text{C}$ 之间，温度的最大允许误差为 $\pm 1.0^{\circ}\text{C}$ 。
3. 设备的校准证书复印件应当作为验证报告的必要附件。

4.2 验证设备描述

型号	品牌	测量范围	精度	分辨率	最小采集间隔
SVB-YZ-REC-02	世福宝	$-30^{\circ}\text{C}\sim 75^{\circ}\text{C}$	$\pm 0.5^{\circ}\text{C}$ ($\geq 0^{\circ}\text{C}$ 时)； $\pm 1^{\circ}\text{C}$ ($< 0^{\circ}\text{C}$ 时)	0.1°C	1分钟

4.3 验证设备清单

型号	设备号	校准单位	校准证书	有效期	校准结果
SVB-YZ-REC-02	SF304070 10002230 61486738 03	济南市计量检定测试院	24000669 797	2025-06-04	合格
SVB-YZ-REC-02	SF304070 10002230 61486028 03	济南市计量检定测试院	24000669 415	2025-06-04	合格

SVB-YZ-REC-02	SF304070 10002230 61486398 03	济南市计 量检定测 试院	24000669 419	2025-06-04	合格
SVB-YZ-REC-02	SF304070 10002230 61484338 03	济南市计 量检定测 试院	24000669 432	2025-06-04	合格
SVB-YZ-REC-02	SF304070 10002230 61484368 03	济南市计 量检定测 试院	24000669 433	2025-06-04	合格
SVB-YZ-REC-02	SF304070 10002230 61484488 03	济南市计 量检定测 试院	24000669 434	2025-06-04	合格
SVB-YZ-REC-02	SF304070 10002230 61484268 03	济南市计 量检定测 试院	24000669 435	2025-06-04	合格
SVB-YZ-REC-02	SF304070 10002230 61486378 03	济南市计 量检定测 试院	24000669 451	2025-06-04	合格
SVB-YZ-REC-02	SF304070 10002230 61482278 03	济南市计 量检定测 试院	24000669 453	2025-06-04	合格
SVB-YZ-REC-02	SF304070 10002230 61485128 03	济南市计 量检定测 试院	24000669 461	2025-06-04	合格
SVB-YZ-REC-02	SF304070 10002230 61486728 03	济南市计 量检定测 试院	24000669 467	2025-06-04	合格

SVB-YZ-REC-02	SF304070 10002230 61484278 03	济南市计 量检定测 试院	24000669 472	2025-06-04	合格
SVB-YZ-REC-02	SF304070 10002230 61484408 03	济南市计 量检定测 试院	24000669 477	2025-06-04	合格
SVB-YZ-REC-02	SF304070 10002230 61484788 03	济南市计 量检定测 试院	24000669 480	2025-06-04	合格
SVB-YZ-REC-02	SF304070 10002230 61484558 03	济南市计 量检定测 试院	24000669 495	2025-06-04	合格
SVB-YZ-REC-02	SF304070 10002230 61484288 03	济南市计 量检定测 试院	24000669 498	2025-06-04	合格
SVB-YZ-REC-02	SF304070 10002230 61484668 03	济南市计 量检定测 试院	24000669 512	2025-06-04	合格
SVB-YZ-REC-02	SF304070 10002230 61484758 03	济南市计 量检定测 试院	24000669 517	2025-06-04	合格
SVB-YZ-REC-02	SF304070 10002230 61484418 03	济南市计 量检定测 试院	24000669 524	2025-06-04	合格
SVB-YZ-REC-02	SF304070 10002230 61485298 03	济南市计 量检定测 试院	24000669 532	2025-06-04	合格

SVB-YZ-REC-02	SF304070 10002230 61482118 03	济南市计量检定测试院	24000669 571	2025-06-04	合格
SVB-YZ-REC-02	SF304070 10002230 61485458 03	济南市计量检定测试院	24000669 611	2025-06-04	合格

5 验证对象

5.1 对象说明

名称	康复元26平米冷库
编号	康复元26平米冷库
长宽高(mm)	4000*2600*2500
面积(平米)	26.0
验证范围	2.0℃~8.0℃
验证状态	定期验证

5.2 验证项目

序号	验证项目
1	温度分布特性的测试与分析
2	温度监测系统配置的测点终端安装位置确认
3	开门作业对库房温度分布的影响
4	确定设备故障或外部供电中断的状况下库房保温性能及变化趋势
5	本地区的高温或低温等极端外部环境条件下的温度保障能力确认

5.3 布点依据

- 1、在仓库内一次性同步布点，确保各测点采集数据的同步、有效；
- 2、每个库房中均匀性布点数量不应少于9个，仓间各角及中心位置均应布置测点，每两个测点的水平间距不应大于5m，垂直间距不应超过2m。
- 3、库房每个作业出入口及风机出风口区域至少布置5个测点，库房中每组货架或建筑结构的风向死角位置至少应布置3个测点。
- 4、特殊区域应布设温度监测点，包括空调或制冷设备回风位置、温度自动监测系统测点终端安装位置、门、窗、灯等位置。
- 5、温度监测点均应布设在货位上或货物可能存放的位置。

5.4 测点布置

5.4.1 布点示意图

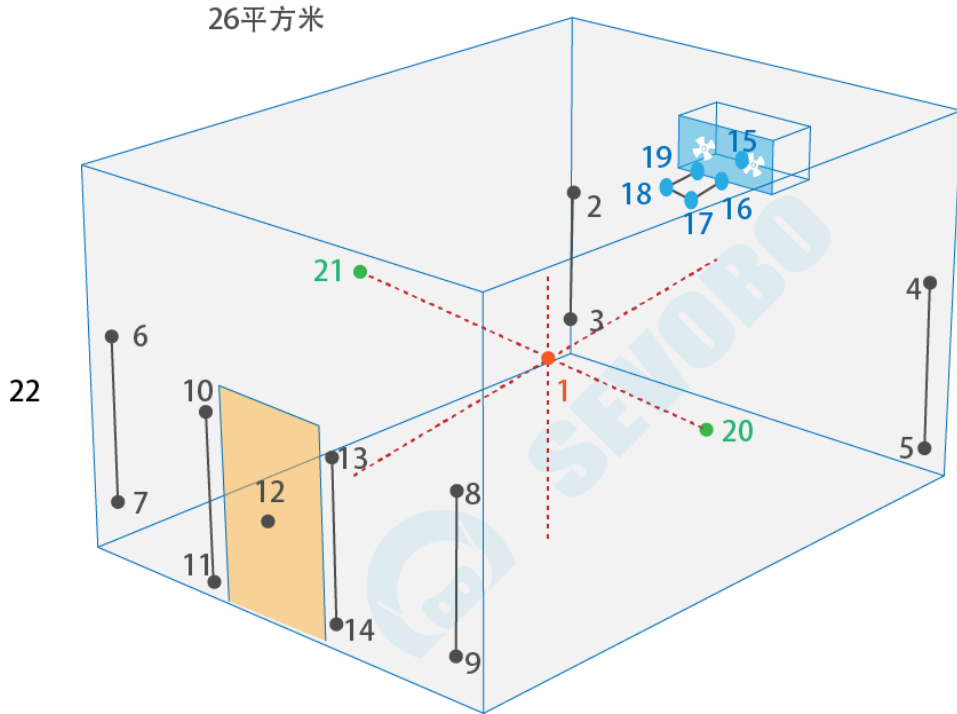

布点示意图

5.4.2 布点位置详表

名称	位置编码	类型	设备型号	设备编号
中心点01	A01	中心点	SVB-YZ-REC-02	SF304070100022 306148673803
均匀布点02	A02	均匀布点	SVB-YZ-REC-02	SF304070100022 306148602803
均匀布点03	A03	均匀布点	SVB-YZ-REC-02	SF304070100022 306148639803
均匀布点04	A04	均匀布点	SVB-YZ-REC-02	SF304070100022 306148433803
均匀布点05	A05	均匀布点	SVB-YZ-REC-02	SF304070100022 306148436803
均匀布点06	A06	均匀布点	SVB-YZ-REC-02	SF304070100022 306148448803
均匀布点07	A07	均匀布点	SVB-YZ-REC-02	SF304070100022 306148426803

均匀布点08	A08	均匀布点	SVB-YZ-REC-02	SF304070100022 306148637803
均匀布点09	A09	均匀布点	SVB-YZ-REC-02	SF304070100022 306148227803
门10	A10	门	SVB-YZ-REC-02	SF304070100022 306148512803
门11	A11	门	SVB-YZ-REC-02	SF304070100022 306148672803
门12	A12	门	SVB-YZ-REC-02	SF304070100022 306148427803
门13	A13	门	SVB-YZ-REC-02	SF304070100022 306148440803
门14	A14	门	SVB-YZ-REC-02	SF304070100022 306148478803
回风口15	A15	风机	SVB-YZ-REC-02	SF304070100022 306148455803
出风口16	A16	风机	SVB-YZ-REC-02	SF304070100022 306148428803
出风口17	A17	风机	SVB-YZ-REC-02	SF304070100022 306148466803
出风口18	A18	风机	SVB-YZ-REC-02	SF304070100022 306148475803
出风口19	A19	风机	SVB-YZ-REC-02	SF304070100022 306148441803
测点终端20	A20	监测位置	SVB-YZ-REC-02	SF304070100022 306148529803
测点终端21	A21	监测位置	SVB-YZ-REC-02	SF304070100022 306148211803
环境温度22	A22	环境外温	SVB-YZ-REC-02	SF304070100022 306148545803

5.4.3 现场照片



验证设备布点



门布点

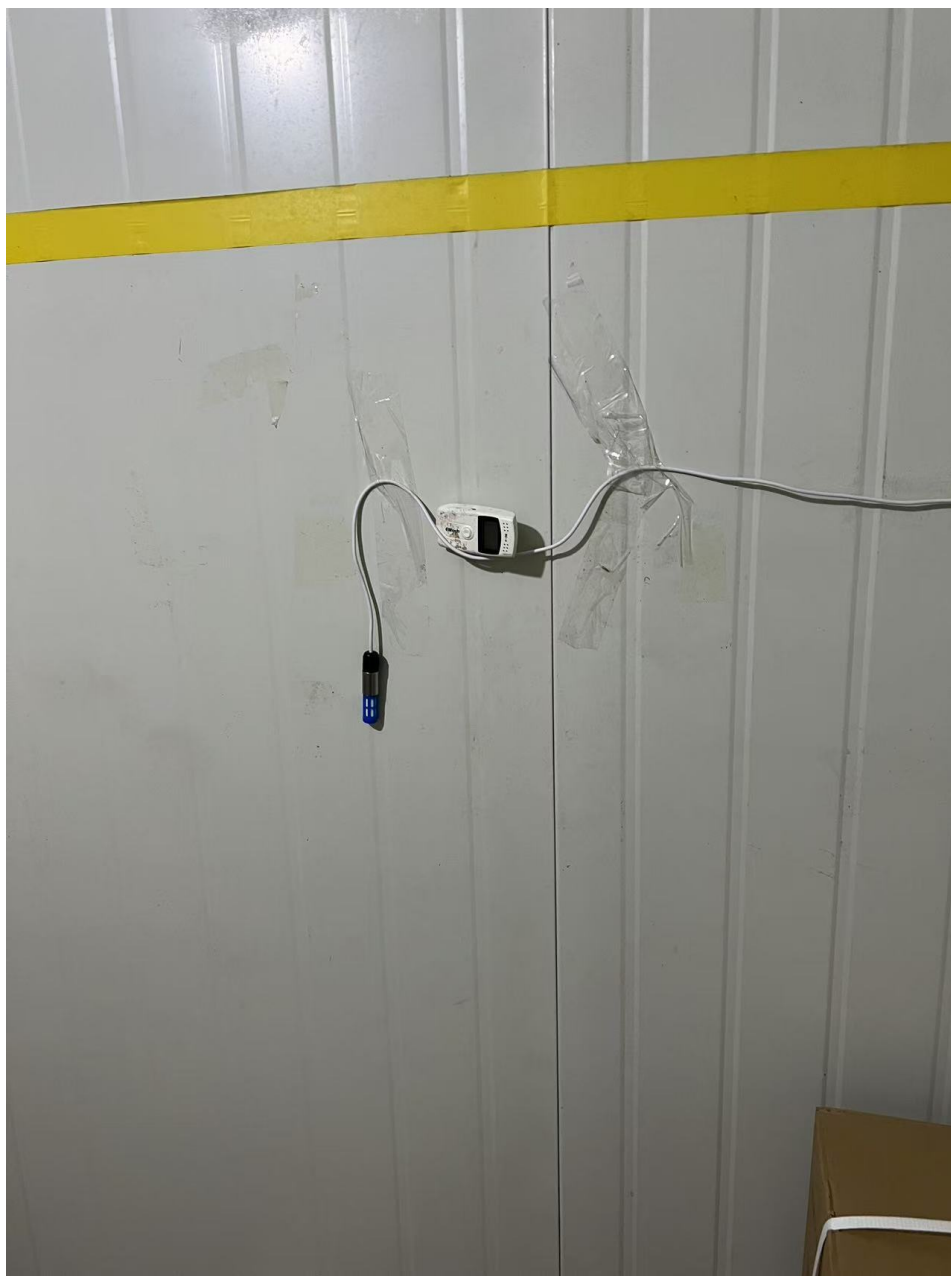

监测位置布点



监测位置布点

6 验证实施前准备及检查

6.1 验证对象运行确认

序号	检查项目	要求	结果
1	控制箱电源接通和关闭	制冷系统启动(停止)设备运行正常	合格

2	温度控制器及温湿度自动监测系统	a、可在允许范围内设定，自动调控温度 b、正常运行，可显示实际温度 c、能在规定的记录时段内正常记录温湿度变化的情况 d、温度异常时，自动报警系统开始工作	合格
3	照明灯	灯的开关正常	合格
4	密封门	开、关灵活，密封	合格

6.2 验证前准备及检查

序号	操作内容	操作标准	结果
1	制冷压缩机安装	a、安装正确，无缺损 b、制冷效果正常	合格
2	冷风机安装	a、安装正确，无缺损 b、制冷效果正常	合格
3	冷库门板	a、密封性能良好、开关灵活 b、安装牢固，无缝隙	合格
4	地板	安装牢固，无缝隙	合格

7 验证项目实施

7.1 温度分布特性测试

7.1.1 温度分布特性

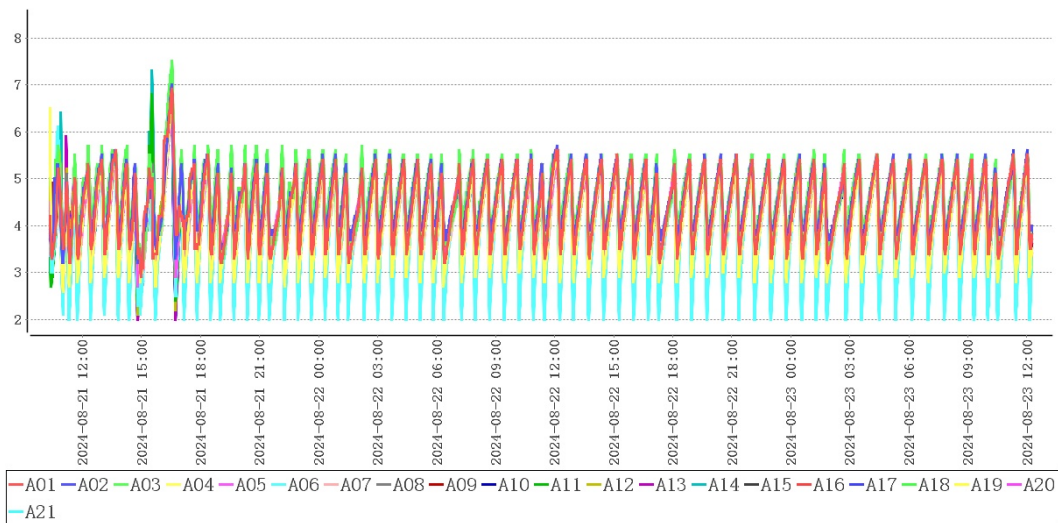

点位类型	测点	最大值	最小值	平均值
中心点	A01	6.9	2.9	4.4
均匀布点	A02	7.0	3.2	4.5
	A03	7.5	3.1	4.7
	A04	6.8	2.6	4.1
	A05	6.7	2.7	4.2
	A06	7.1	2.0	3.9
	A07	6.5	2.5	4.0
	A08	6.9	3.1	4.4
	A09	6.8	3.0	4.3
出入口	A10	6.5	2.9	4.2
	A11	6.8	2.3	4.2
	A12	7.0	2.1	4.4
	A13	6.9	2.0	4.2
	A14	7.3	2.1	4.2
风机	A15	6.7	2.7	4.3
	A16	6.9	2.4	4.4
	A17	7.1	2.0	4.4
	A18	6.9	2.1	4.4
	A19	6.9	2.3	4.4
监测位置	A20	6.8	2.9	4.2
	A21	7.0	2.4	4.0
环境外温	A22	36.0	28.7	31.6

在库房空调或制冷系统温度控制参数符合设定要求、库房温度符合设定范围后，数据有效持续采集时间为49小时54分钟，在环境温度处于28.7℃~36.0℃情况下，库内各测点温度在2.0℃~7.5℃之间，未超出温控范围2.0℃~8.0℃。温度偏差 $\Delta t_d = t_d - t_o = 0.6$ 、波动度 $\Delta t_f = \pm (t_{o\max} - t_{o\min}) / 2 = 2.0$ 、均匀度 $\Delta t_u = \Sigma (t_{i\max} - t_{i\min}) / n = 0.9$ ，根据偏差、均匀度、波动度计算结果可知，各项数值不高于 $\pm 3^\circ\text{C}$ ，符合验证标准。

7.1.2 风机

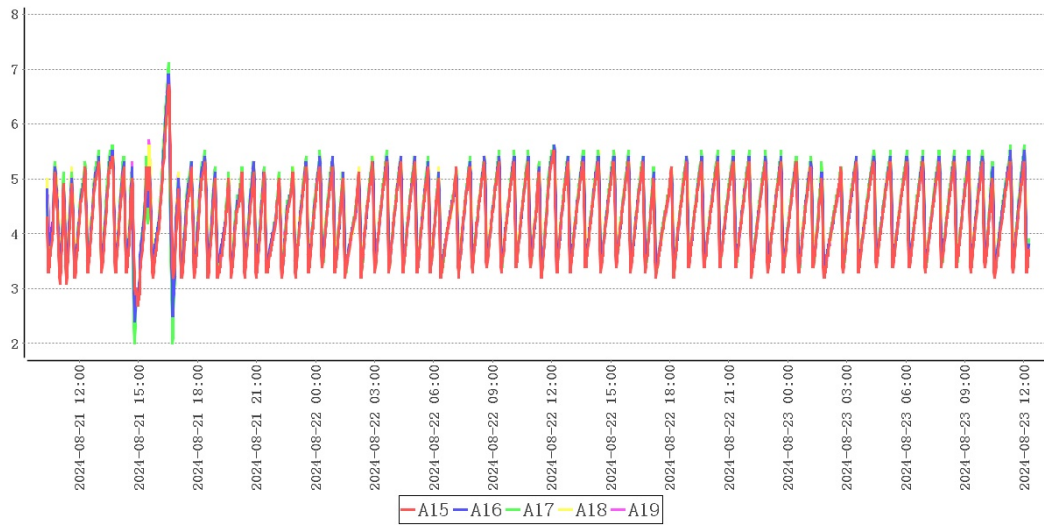

测点	最大值	最小值	平均值
A15	6.7	2.7	4.3
A16	6.9	2.4	4.4
A17	7.1	2.0	4.4
A18	6.9	2.1	4.4
A19	6.9	2.3	4.4

检测项目	规范要求	检测结果	结论
风机01附近温度均匀性	全部测点温度范围 (2.0~8.0)℃	2.0~7.1℃	合格

7.1.3 出入口

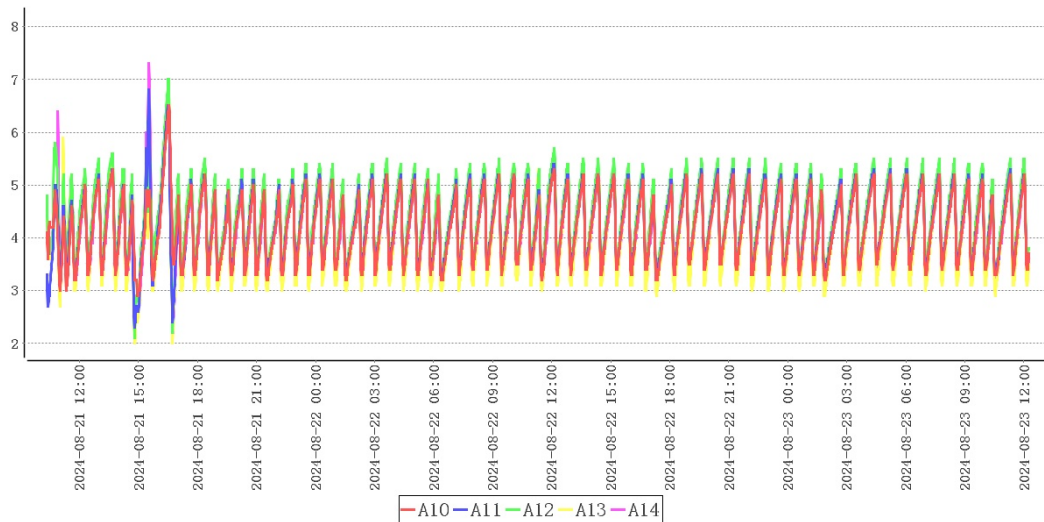

测点	最大值	最小值	平均值
A10	6.7	2.7	4.3
A11	6.9	2.4	4.4
A12	7.1	2.0	4.4
A13	6.9	2.1	4.4
A14	6.9	2.3	4.4

A10	6.5	2.9	4.2
A11	6.8	2.3	4.2
A12	7.0	2.1	4.4
A13	6.9	2.0	4.2
A14	7.3	2.1	4.2

检测项目	规范要求	检测结果	结论
门01附近温度均匀性	全部测点温度范围 (2.0~8.0)℃	2.0~7.3℃	合格

7.2 温度自动监测设备安装位置确认

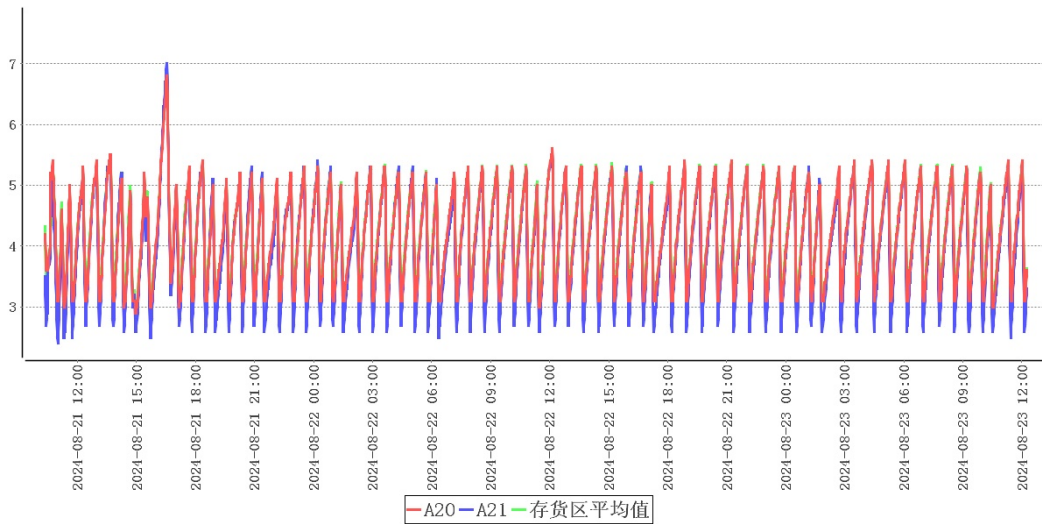

结合温度分布特性可得出以下表格：

冷点热点表

测点	最大值	最小值	平均值
A03	7.5	3.1	4.7
A06	7.1	2.0	3.9
货区点位	7.5	2.0	4.2

监测点位表

测点	最大值	最小值	平均值
A20	6.8	2.9	4.2
A21	7.0	2.4	4.0

结合库内高温敏感区、低温敏感区分析，库内热点为A03，库内冷点为A06。当前监测点位

A20、A21温度与冷点/热点温度在 $\pm 0.5^{\circ}\text{C}$ 准确度误差之内，符合监测点位设置要求。

7.3 开关门验证

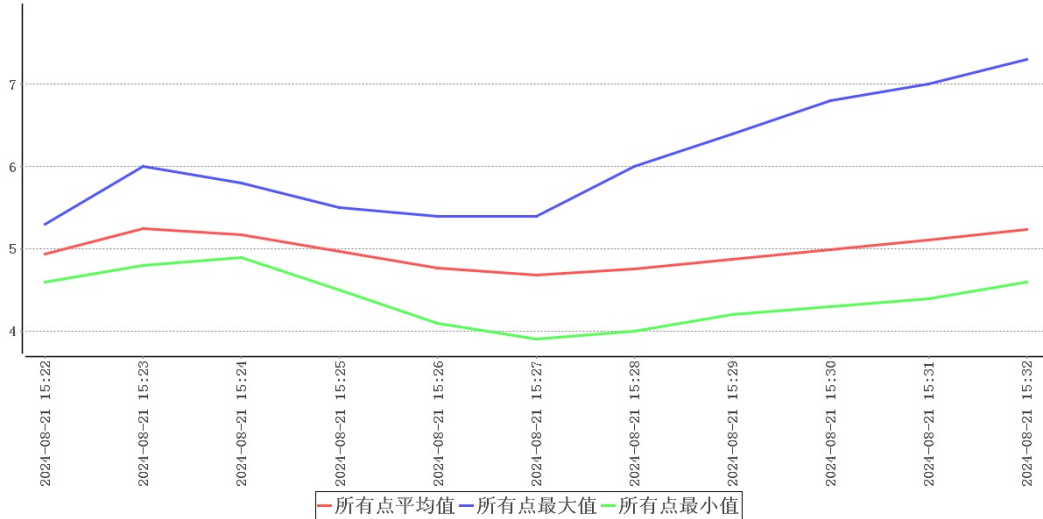

时间	所有点最大值	所有点最小值	所有点平均值	环境外温	备注
2024-08-21 15:22:00	5.3	4.6	4.9	33.7	开门
2024-08-21 15:23:00	6.0	4.8	5.2	33.9	
2024-08-21 15:24:00	5.8	4.9	5.2	34.0	
2024-08-21 15:25:00	5.5	4.5	5.0	34.1	
2024-08-21 15:26:00	5.4	4.1	4.8	34.0	
2024-08-21 15:27:00	5.4	3.9	4.7	34.1	
2024-08-21 15:28:00	6.0	4.0	4.8	34.2	
2024-08-21 15:29:00	6.4	4.2	4.9	34.3	
2024-08-21 15:30:00	6.8	4.3	5.0	34.3	
2024-08-21 15:31:00	7.0	4.4	5.1	34.4	
2024-08-21 15:32:00	7.3	4.6	5.2	34.5	关门

门01开门测试共持续10分钟，在环境温度处于 $33.7^{\circ}\text{C}\sim 34.5^{\circ}\text{C}$ 情况下，各测点温度在 $3.9^{\circ}\text{C}\sim 7.3^{\circ}\text{C}$ 之间，未超出温控范围 $2.0^{\circ}\text{C}\sim 8.0^{\circ}\text{C}$ 。

7.4 设备故障或外部供电中断的状况下保温性能及变化趋势

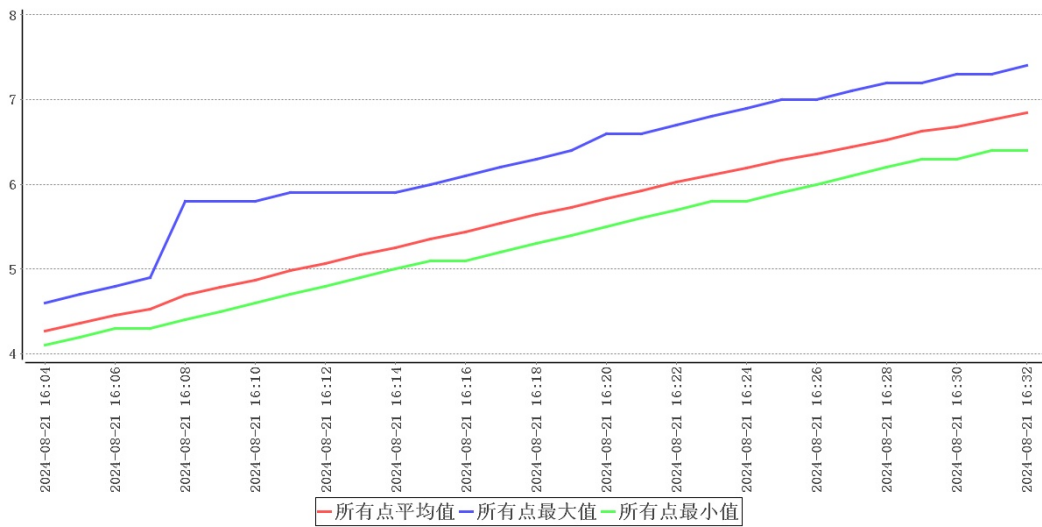

断电测试期间最高温度	7.4℃	测试时间	28分钟
断电测试期间最低温度	4.1℃	平均外温	33.5℃
升温最快的测点	A03	升温速率	0.111℃/分

本次测试共进行28分钟，变化速率最快的点为A03，升温速率为0.111℃/分，由此速率可计算出此点再有5分钟就会达到温度上限8.0℃。因此外部温度33.5℃时，遇到异常情况时，需在33分钟内恢复供电，如不能及时恢复供电，需要对库内药品做转库处理。

7.5 本地区的高温或低温等极端外部环境条件下保温效果评估

外部温度	最大值	最小值	采集次数	平均值
仓库室外温度	36.0	28.7	2994次	31.6

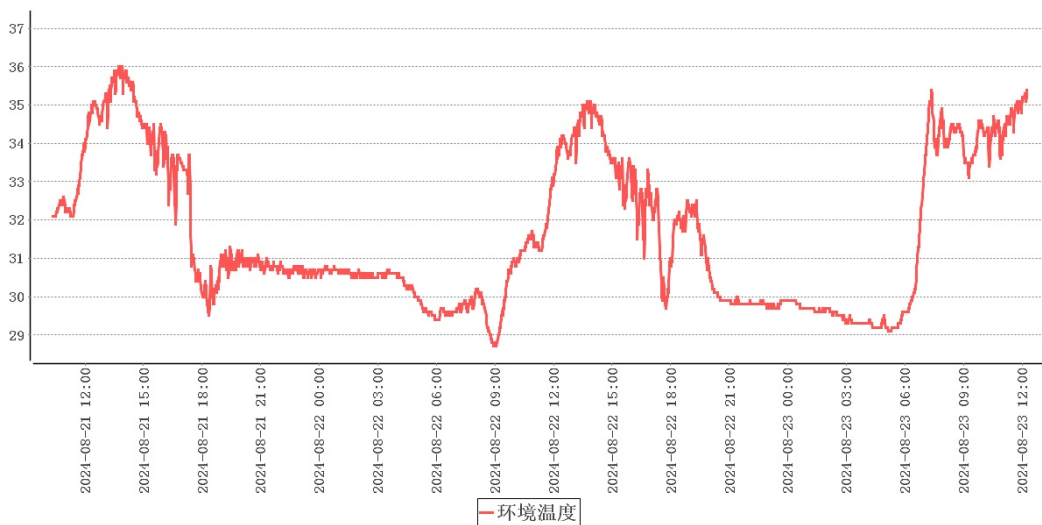

本次验证实施期间库外温度28.7℃~36.0℃，各项验证结论可视为极热验证，建议在本地区的低温环境下再次实施极寒验证。

8 偏差处理

无

9 验证结论

序号	项目名称	结论
1	本地区的高温或低温等极端外部环境条件下的温度保障能力确认	本次验证实施期间库外温度28.7℃~36.0℃，各项验证结论可视作极热验证，建议在本地区的低温环境下再次实施极寒验证。
2	温度监测系统配置的测点终端安装位置确认	结合库内高温敏感区、低温敏感区分析，库内热点为A03，库内冷点为A06。当前监测点位A20、A21温度与冷点/热点温度在±0.5℃准确度误差之内，符合监测点位设置要求。
3	温度分布特性的测试与分析	在库房空调或制冷系统温度控制参数符合设定要求、库房温度符合设定范围后，数据有效持续采集时间为49小时54分钟，在环境温度处于28.7℃~36.0℃情况下，库内各测点温度在2.0℃~7.5℃之间，未超出温控范围2.0℃~8.0℃。温度偏差 $\Delta t_d = t_d - t_o = 0.6$ 、波动度 $\Delta t_f = \pm (t_{\max} - t_{\min}) / 2 = 2.0$ 、均匀度 $\Delta t_u = \Sigma (t_{i\max} - t_{i\min}) / n = 0.9$ ，根据偏差、均匀度、波动度计算结果可知，各项数值不高于±3℃，符合验证标准。
4	开门作业对库房温度分布的影响	门01开门测试共持续10分钟，在环境温度处于33.7℃~34.5℃情况下，各测点温度在3.9℃~7.3℃之间，未超出温控范围2.0℃~8.0℃。
5	确定设备故障或外部供电中断的状况下库房保温性能及变化趋势	本次测试共进行28分钟，变化速率最快的点为A03，升温速率为0.111℃/分，由此速率可计算出此点再有5分钟就会达到温度上限8.0℃。因此外部温度33.5℃时，遇到异常情况时，需在33分钟内恢复供电，如不能及时恢复供电，需要对库内药品做转库处理。

10 风险防范及预防措施

11 附件

1. 详见验证数据汇总

2. 详见验证设备的校准证书（法定计量单位出具）复印件

12 报告确认

经验证小组审批，各项确认结果均符合标准要求，批准投入使用，特此声明。

确认项目名称：康复元26平米冷库高温满载验证

负责人 _____