



GMP验证报告

GMP VERIFICATION REPORT

验证企业：北京福元医药股份有限公司

验证地址：北京通州区漷城西三路与漷兴西四街交叉口西北320米

验证对象：福元_特殊温湿度库_22E013

温控信息：15.0℃~25.0℃

验证性质：定期验证

验证环境：低温

验证类别：满载

验证项目：

- 确定设备故障或外部供电中断的状况下库房保温性能及变化趋势
- 温度分布特性的测试与分析
- 温度监测系统配置的测点终端安装位置确认
- 开门作业对库房温度分布的影响
- 本地区的高温或低温等极端外部环境条件下的温度保障能力确认

验证实施日期：

签发：

签发日期：

验证标准和技术要求：

依照《WHO第961号技术报告附录9：时间和温度敏感的药品的贮运指南技术补充之温控存贮区的确认》、《药品生产质量管理规范（2019年修订）》、《中华人民共和国药品管理法》、《中华人民共和国药品管理法实施条例》、《药品经营质量管理规范》（GSP）及附录五《验证管理》、《GBT34399-2017医药产品冷链物流温控设施设备验证性能确认技术规范的要求》。

适用范围：

冷库及全部温湿度调节设施。

北京世福宝科技有限公司

Beijing SEVOBO Technology Co., Ltd



系统名称及版本号：世福宝GSP/GMP冷链物流温控验证实时云系统 V1.0

公司地址：北京市通州区马驹桥联东U谷西区11B

公司电话：13021079718, 18610356318

公司网址：<http://www.sevobo.com>

本报告本由北京世福宝科技有限公司出具，不得涂改、转让。北京世福宝科技有限公司拥有最终解释权。
获报告组织必须定期接受监督审核并经审核合格方可保持报告有效。

目录

1 参与人员及培训记录.....	3
1.1 验证报告的起草、审核与批准.....	3
1.2 验证参与人员.....	3
1.3 培训记录.....	4
2 验证目的.....	4
3 验证依据.....	4
4 验证规程.....	4
5 本次验证所用主要测量设备.....	4
5.1 验证设备标准.....	4
5.2 验证设备描述.....	5
5.3 验证设备清单.....	5
6 验证对象.....	12
6.1 对象说明.....	12
7 验证实施前准备及检查.....	12
7.1 系统条件确认.....	12
7.2 文件要求确认.....	12
7.3 验证用记录仪检验确认.....	13
7.4 环境卫生确认.....	13
7.5 人员培训确认.....	14
8 安装确认.....	14
8.1 技术资料检查.....	15
8.2 安装位置检查.....	15
8.3 设备外观检查.....	15
8.4 设备电器部分检查.....	16
9 运行确认.....	16
9.1 检查确认以下各项功能控制的稳定性和可靠性.....	16

9.2 检查确认该设备在运行时各项控制（技术）参数是否符合要求.....	17
10 性能确认.....	17
10.1 布点依据.....	17
10.2 测点布置.....	17
10.2.1 布点示意图.....	18
10.2.2 布点位置详表.....	18
10.2.3 现场照片.....	22
11 验证项目实施.....	22
11.1 温度分布特性测试.....	22
11.2 湿度分布特性.....	29
11.3 温度自动监测设备安装位置确认.....	31
11.4 开关门验证.....	32
11.5 设备故障或外部供电中断的状况下保温性能及变化趋势.....	39
11.6 本地区的高温或低温等极端外部环境条件下保温效果评估.....	42
12 偏差处理.....	42
13 验证结论.....	43
14 报告确认.....	44
15 再次验证周期.....	44

1 参与人员及培训记录

1.1 验证报告的起草、审核与批准

职责	姓名	职务	企业	签名
起草	李代万	经理	北京世福宝科技有限公司	
校对	王飞	验证专员	北京世福宝科技有限公司	
审核	金澜	验证管理部负责人	北京福元医药股份有限公司	
审核	李天	质量保证部	北京福元医药股份有限公司	
审核	张富源	储运部经理	北京福元医药股份有限公司	
审核	杨磊	设备动力部总监	北京福元医药股份有限公司	
审核	刘年永	生产总监	北京福元医药股份有限公司	
批准	贾俊	质量负责人	北京福元医药股份有限公司	

1.2 验证参与人员

职责	姓名	职务	企业	签名
组长	贾俊	质量负责人	北京福元医药股份有限公司	
副组长	李代万		北京世福宝科技有限公司	
副组长	****		北京福元医药股份有限公司	
组员	王飞		北京世福宝科技有限公司	
组员	王猛		北京世福宝科技有限公司	
组员	居文贤		北京世福宝科技有限公司	

组员	郝晓雅		北京世福宝科技 有限公司	
----	-----	--	-----------------	--

1.3 培训记录

2 验证目的

1. 建立阴凉库温湿度验证方案，检查并确认阴凉库内温湿度计放置是否合理，证明阴凉库是否能达到规定的温度和湿度的要求。
2. 对阴凉库日常监控点的位置确认
3. 阴凉库温度分布均匀度的确认，验证该库能够达到设定的温度要求，从而满足GMP管理要求。

3 验证依据

1. WHO第961号技术报告附录9：时间和温度敏感的药品的贮运指南技术补充之温控贮存区的确认》；
2. 《药品生产质量管理规范（2019年修订）》；《中华人民共和国药品管理法》、《中华人民共和国药品管理法实施条例》；《药品经营质量管理规范》（GSP）及附录五《验证管理》、《GBT34399-2017医药产品冷链物流温控设施设备验证性能确认技术规范的要求》。
3. 验证实施标准：
 - （1）成品阴凉库的温度控制范围：<20℃。
 - （2）成品阴凉库的湿度控制范围：45%-75%。

4 验证规程

1. 概述：部分成品或者物料在贮存的过程中，有温湿度的要求，在成品或者物料贮存过程中，仓库的温湿度是否符合成品或者物料贮存的要求，需进行验证。
2. 验证目的要求
 - （1）检查资料 and 文件是否符合GMP管理要求。
 - （2）检查并确认成品阴凉库空调安装是否符合设计要求。
 - （3）检查并确认成品阴凉库空调运行是否符合设计要求。
 - （4）检查并确认成品阴凉库温度和湿度是否符合《WHO第961号技术报告附录9：时间和温度敏感的药品的贮运指南技术补充之温控贮存区的确认》仓储要求。

5 本次验证所用主要测量设备

5.1 验证设备标准

1. 用于检测成品阴凉库的温湿度传感器需经过合法的校验，并具有合格证书。
2. 验证所使用的温度传感器应当适用被验证设备的测量范围，温度测量范围在-10℃-45℃之间，温度的最大允许误差为±0.5℃；湿度测量范围在0%-95%之间，湿度的最大允许误差为±3%。

5.2 验证设备描述

型号	品牌	温度测量范围	温度精度	湿度测量范围	湿度精度
SVB-YZ-HOST	世福宝	-30° C~75° C	+0.5℃ (≥0℃时); ±1℃ (<0℃时)	0%-95%	±3%
SVB-YZ-REC-01	世福宝	-30° C~75° C	+0.5℃ (≥0℃时); ±1℃ (<0℃时)	0%-95%	±3%
SVB-YZ-REC-02	世福宝	-30° C~75° C	+0.5℃ (≥0℃时); ±1℃ (<0℃时)	0%-95%	±3%
SVB-YZ-REC-03	世福宝	-30° C~75° C	+0.5℃ (≥0℃时); ±1℃ (<0℃时)	0%-95%	±3%

5.3 验证设备清单

型号	设备号	校准单位	校准证书	有效期	校准结果
SVB-YZ-REC-02	SF304070 10002230 61481518 03	济南市计量检定测试院	25001474 085G1	2026-12-11	合格
SVB-REC-03	SF304080 10002240 50781638 03	济南市计量检定测试院	25001483 991G1	2026-12-11	合格
SVB-REC-03	SF304080 10002240 50780938 03	济南市计量检定测试院	25001484 010G1	2026-12-11	合格
SVB-REC-03	SF304080 10002240 50780218 03	济南市计量检定测试院	25001484 051G1	2026-12-11	合格
SVB-YZ-REC-02	SF304070 10002230 61485268 03	济南市计量检定测试院	25001494 052G1	2026-12-11	合格

SVB-REC-03	SF304080 10002240 50781568 03	济南市计 量检定测 试院	25001483 985G1	2026-12-11	合格
SVB-REC-03	SF304080 10002240 50781278 03	济南市计 量检定测 试院	25001484 085G1	2026-12-11	合格
SVB-REC-03	SF304080 10002240 50781838 03	济南市计 量检定测 试院	25001483 976G1	2026-12-11	合格
SVB-YZ-REC-02	SF304070 10002230 61483358 03	济南市计 量检定测 试院	25001494 062G1	2026-12-11	合格
SVB-YZ-REC-02	SF304070 10002230 60882128 03	济南市计 量检定测 试院	25001454 046G1	2026-12-11	合格
SVB-YZ-REC-02	SF304070 10002230 61486878 03	济南市计 量检定测 试院	25001454 019G1	2026-12-11	合格
SVB-REC-03	SF304080 10002240 50780338 03	济南市计 量检定测 试院	25001484 035G1	2026-12-11	合格
SVB-REC-03	SF304080 10002240 50780988 03	济南市计 量检定测 试院	25001484 037G1	2026-12-11	合格
SVB-YZ-REC-01	SF308010 10021240 80880098 03	济南市计 量检定测 试院	25001453 997G1	2026-12-11	合格

SVB-REC-03	SF304080 10002240 50781758 03	济南市计 量检定测 试院	25001483 966G1	2026-12-11	合格
SVB-YZ-REC-02	SF304070 10002230 61481318 03	济南市计 量检定测 试院	25001474 091G1	2026-12-11	合格
SVB-REC-03	SF304080 10002240 50781828 03				
SVB-REC-03	SF304080 10002240 50781298 03	济南市计 量检定测 试院	25001484 022G1	2026-12-11	合格
SVB-REC-03	SF304080 10002240 50780928 03	济南市计 量检定测 试院	25001484 088G1	2026-12-11	合格
SVB-YZ-REC-01	SF308010 10021240 80880238 03	济南市计 量检定测 试院	25001454 003G1	2026-12-11	合格
SVB-YZ-REC-01	SF308010 10021240 80880458 03	济南市计 量检定测 试院	25001453 956G1	2026-12-11	合格
SVB-REC-03	SF304080 10002240 50780788 03	济南市计 量检定测 试院	25001484 038G1	2026-12-11	合格
SVB-YZ-REC-02	SF304070 10002230 61481598 03	济南市计 量检定测 试院	25001494 029G1	2026-12-11	合格

SVB-REC-03	SF304080 10002240 50780998 03	济南市计 量检定测 试院	25001484 086G1	2026-12-11	合格
SVB-REC-03	SF304080 10002240 50780958 03	济南市计 量检定测 试院	25001484 014G1	2026-12-11	合格
SVB-YZ-REC-01	SF308010 10021240 80280358 03	济南市计 量检定测 试院	25001463 997G1	2026-12-11	合格
SVB-YZ-REC-01	SF308010 10021240 80880148 03	济南市计 量检定测 试院	25001453 995G1	2026-12-11	合格
SVB-YZ-REC-01	SF308010 10021240 80880138 03	济南市计 量检定测 试院	25001464 002G1	2026-12-11	合格
SVB-YZ-REC-01	SF308010 10021240 80280168 03	济南市计 量检定测 试院	25001463 982G1	2026-12-11	合格
SVB-YZ-REC-01	SF308010 10021240 80280118 03	济南市计 量检定测 试院	25001453 959G1	2026-12-11	合格
SVB-YZ-REC-01	SF308010 10021240 80280188 03	济南市计 量检定测 试院	25001463 998G1	2026-12-11	合格
SVB-YZ-REC-01	SF308010 10021240 80880208 03	济南市计 量检定测 试院	25001463 975G1	2026-12-11	合格

SVB-YZ-REC-01	SF308010 10021240 80880448 03	济南市计 量检定测 试院	25001453 961G1	2026-12-11	合格
SVB-YZ-REC-01	SF308010 10021240 80880268 03	济南市计 量检定测 试院	25001463 971G1	2026-12-11	合格
SVB-YZ-REC-01	SF308010 10021240 80880468 03	济南市计 量检定测 试院	25001453 970G1	2026-12-11	合格
SVB-REC-03	SF304080 10002240 50781068 03	济南市计 量检定测 试院	25001484 081G1	2026-12-11	合格
SVB-REC-03	SF304080 10002240 50780908 03	济南市计 量检定测 试院	25001484 068G1	2026-12-11	合格
SVB-REC-03	SF304080 10002240 50780528 03	济南市计 量检定测 试院	25001484 008G1	2026-12-11	合格
SVB-REC-03	SF304080 10002240 50780188 03	济南市计 量检定测 试院	25001484 012G1	2026-12-11	合格
SVB-REC-03	SF304080 10002240 50780588 03	济南市计 量检定测 试院	25001484 059G1	2026-12-11	合格
SVB-REC-03	SF304080 10002240 50780778 03	济南市计 量检定测 试院	25001484 074G1	2026-12-11	合格

SVB-REC-03	SF304080 10002240 50780418 03	济南市计 量检定测 试院	25001484 061G1	2026-12-11	合格
SVB-YZ-REC-01	SF308010 10021240 80880118 03	济南市计 量检定测 试院	25001453 972G1	2026-12-11	合格
SVB-REC-03	SF304080 10002240 50780798 03	济南市计 量检定测 试院	25001484 093G1	2026-12-11	合格
SVB-YZ-REC-01	SF308010 10021240 80880058 03	济南市计 量检定测 试院	25001453 994G1	2026-12-11	合格
SVB-YZ-REC-01	SF308010 10021240 80280218 03	济南市计 量检定测 试院	25001453 964G1	2026-12-11	合格
SVB-YZ-REC-02	SF304070 10002230 61480148 03	济南市计 量检定测 试院	25001474 037G1	2026-12-11	合格
SVB-YZ-REC-02	SF304070 10002230 60881178 03	济南市计 量检定测 试院	25001454 045G1	2026-12-11	合格
SVB-REC-03	SF304080 10002240 50780948 03	济南市计 量检定测 试院	25001484 100G1	2026-12-11	合格
SVB-YZ-REC-02	SF304070 10002230 61485538 03	济南市计 量检定测 试院	25001454 011G1	2026-12-11	合格

SVB-REC-03	SF304080 10002240 50780558 03	济南市计 量检定测 试院	25001484 071G1	2026-12-11	合格
SVB-YZ-REC-02	SF304070 10002230 60881338 03	济南市计 量检定测 试院	25001454 051G1	2026-12-11	合格
SVB-YZ-REC-02	SF304070 10002230 61481578 03	济南市计 量检定测 试院	25001474 022G1	2026-12-11	合格
SVB-REC-03	SF304080 10002240 50780838 03	济南市计 量检定测 试院	25001484 055G1	2026-12-11	合格
SVB-YZ-REC-02	SF304070 10002230 61484378 03	济南市计 量检定测 试院	24001166 850	2025-12-04	合格
SVB-YZ-REC-02	SF304070 10002230 61486788 03	济南市计 量检定测 试院	25001494 039G1	2026-12-11	合格
SVB-YZ-REC-02	SF304070 10002230 61482058 03	济南市计 量检定测 试院	25001454 028G1	2026-12-11	合格
SVB-REC-03	SF304080 10002240 50780898 03	济南市计 量检定测 试院	25001484 054G1	2026-12-11	合格
SVB-YZ-REC-01	SF308010 10021240 80880518 03	济南市计 量检定测 试院	25001463 986G1	2026-12-11	合格

SVB-REC-03	SF304080 10002240 50780358 03	济南市计 量检定测 试院	25001484 027G1	2026-12-11	合格
SVB-REC-03	SF304080 10002240 50781648 03	济南市计 量检定测 试院	25001483 995G1	2026-12-11	合格

6 验证对象

6.1 对象说明

编号	福元_特殊温湿度库_22E013
长宽高(mm)	8000*11110*4500
面积(平米)	88.88
验证范围	15.0℃~25.0℃
验证状态	定期验证

7 验证实施前准备及检查

检查人	
复核人	
确认结果	
确认人/日期	

7.1 系统条件确认

空调设备及仓库设计图情况确认表

序号	确认对象	检查标准	存放部门	确认结论
1	仓库平面布置图	应有	工程设备安全部	
2	仓库平面布置设计说明	应有	工程设备安全部	
3	空调运行	可运行	成品阴凉库	

7.2 文件要求确认

验证用相关文件确认表

序号	文件名称	文件编号	起草人	审核人	批准人	执行日
1	仓储管理规程					
2	仓库卫生管理规程					
3	物料储存管理规程					
4	成品入库储存发放管理规程					
5	阴凉库管理规程					
6	仓库温湿度管理规程					
7	仓库清洁标准操作规程					
8	立式空调使用标准操作规程					
9	温度记录仪使用标准操作规程					

检查人	
复核人	
确认结果	
确认人/日期	

检查人	
复核人	
确认结果	
确认人/日期	

7.3 验证用记录仪检验确认

验证用记录仪校验情况确认表

序号	检查项目	合格要求	检查结论
1	记录仪校准证书	有效期内	
2	开机、记录、状态	应正常、清晰	

7.4 环境卫生确认

阴凉库环境卫生情况确认表

序号	检查项目	检查标准	确认结果
1	地面	应整洁、干净	
2	门、窗、墙壁、天棚	应整洁、干净	
3	设备、设施表面	应清洁、干净	
4	其它	应清洁、干净	
检查人			
复核人			
确认结果			
确认人/日期			

7.5 人员培训确认

参加验证人员培训确认表

序号	文件名称	文件编号	培训日期
1	仓储管理规程		
2	仓库卫生管理规程		
3	物料储存管理规程		
4	成品入库储存发放管理规程		
5	阴凉库管理规程		
6	仓库温湿度管理规程		
7	仓库清洁标准操作规程		
8	立式空调使用标准操作规程		
9	验证用记录仪使用标准操作规程		
检查人			
复核人			
确认结果			
确认人/日期			

8 安装确认

8.1 技术资料检查

设备随机资料检查表

序号	资料名称	页数	份数	存放部门	检查结论
1	设备说明书		1	工程设备安全部	
2	产品合格证		1	工程设备安全部	
3	装箱单		1	工程设备安全部	
4	设备图纸		1	工程设备安全部	
5	开箱验收记录		1	工程设备安全部	
6	设备安装检查记录		1	工程设备安全部	

检查人	
复核人	
评定结果	
评定人/日期	

8.2 安装位置检查

设备安装位置检查情况表

序号	设备名称	安装位置	安装要求	检查结论
1	立式空调	成品阴凉库	使设备保持水平	
2	主机的后侧离墙距离	成品阴凉库	$\geq 0.2M$	
3	主机两侧离墙距离	成品阴凉库	$\geq 0.2M$	

检查人	
复核人	
评定结果	
评定人/日期	

8.3 设备外观检查

设备外观检查情况表

序号	检查项目	合格要求	检查结论
----	------	------	------

1	机身	完好	
2	油漆	无脱落	
3	控制面板	表面完好	
4	配套管线	连接符合要求	

检查人	
复核人	
评定结果	
评定人/日期	

8.4 设备电器部分检查

设备电器部分检查情况表

序号	检查项目	合格要求	检查结论
1	电源	AC50HZ380V	
2	摇控器/控制面板	灵敏	
3	接地装置	应有接地线路	

检查人	
复核人	
评定结果	
评定人/日期	

9 运行确认

在安装确认完成，以及其他相关配套条件具备后，即可进行该设备的运行确认。按照设备操作SOP对此设备进行试运行，检查其运行情况是否良好，各项指标是否达到预定的要求。

9.1 检查确认以下各项功能控制的稳定性和可靠性

操作控制系统功能检查记录表

序号	检查项目	要求	结果
1	电源 符合要求	安全可靠	合格
2	开关	控制功能方便可靠	合格

3	控制面板或摇控器	传感灵敏度	合格
4	开关机运行	应正常	合格

检查人	
复核人	
评定结果	
评定人/日期	

9.2 检查确认该设备在运行时各项控制（技术）参数是否符合要求

设备运行参数检查记录表

序号	操作内容	操作标准	结果
1	最低温度运行	$\geq 17^{\circ}\text{C}$	合格
2	最高温度运行	$\leq 30^{\circ}\text{C}$	合格
3	除湿功能运行	湿度 $>75\%$	合格
4	自动功能运行	$17^{\circ}\text{C} \leq \text{温度} \leq 30^{\circ}\text{C}$	合格
5	降温设定	$\leq 19^{\circ}\text{C}$	合格

检查人	
复核人	
评定结果	
评定人/日期	

10 性能确认

10.1 布点依据

- 1、在仓库内一次性同步布点，确保各测点采集数据的同步、有效；
- 2、每个库房中均匀性布点数量不应少于9个，仓间各角及中心位置均应布置测点，每两个测点的水平间距不应大于5m，垂直间距不应超过2m。
- 3、库房每个作业出入口及风机出风口区域至少布置5个测点，库房中每组货架或建筑结构的风向死角位置至少应布置3个测点。
- 4、特殊区域应布设温度监测点，包括空调或制冷设备回风位置、温度自动监测系统测点终端安装位置、门、窗、灯等位置。
- 5、温度监测点均应布设在货位上或货物可能存放的位置。

10.2 测点布置

10.2.1 布点示意图

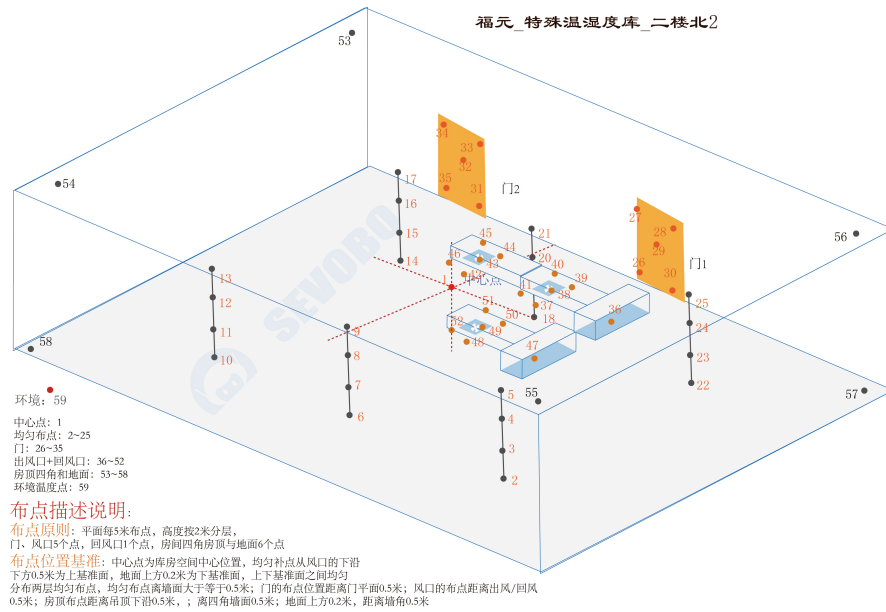

布点示意图

10.2.2 布点位置详表

名称	位置编码	类型	设备型号	设备编号
中心点1	A01	中心点	SVB-YZ-REC-02	SF304070100022 306148151803
均匀布点2	A02	均匀布点	SVB-REC-03	SF304080100022 405078163803
均匀布点3	A03	均匀布点	SVB-REC-03	SF304080100022 405078093803
均匀布点4	A04	均匀布点	SVB-REC-03	SF304080100022 405078021803
均匀布点5	A05	均匀布点	SVB-YZ-REC-02	SF304070100022 306148526803
均匀布点6	A06	均匀布点	SVB-REC-03	SF304080100022 405078156803
均匀布点7	A07	均匀布点	SVB-REC-03	SF304080100022 405078127803

均匀布点8	A08	均匀布点	SVB-REC-03	SF304080100022 405078183803
均匀布点9	A09	均匀布点	SVB-YZ-REC-02	SF304070100022 306148335803
均匀布点10	A10	均匀布点	SVB-YZ-REC-02	SF304070100022 306088212803
均匀布点11	A11	均匀布点	SVB-YZ-REC-02	SF304070100022 306148687803
均匀布点12	A12	均匀布点	SVB-REC-03	SF304080100022 405078033803
均匀布点13	A13	均匀布点	SVB-REC-03	SF304080100022 405078098803
均匀布点14	A14	均匀布点	SVB-YZ-REC-01	SF308010100212 408088009803
均匀布点15	A15	均匀布点	SVB-REC-03	SF304080100022 405078175803
均匀布点16	A16	均匀布点	SVB-YZ-REC-02	SF304070100022 306148131803
均匀布点17	A17	均匀布点	SVB-REC-03	SF304080100022 405078182803
均匀布点18	A18	均匀布点	SVB-REC-03	SF304080100022 405078129803
均匀布点19	A19	均匀布点	SVB-REC-03	SF304080100022 405078092803
均匀布点20	A20	均匀布点	SVB-YZ-REC-01	SF308010100212 408088023803
均匀布点21	A21	均匀布点	SVB-YZ-REC-01	SF308010100212 408088045803
均匀布点22	A22	均匀布点	SVB-REC-03	SF304080100022 405078078803
均匀布点23	A23	均匀布点	SVB-YZ-REC-02	SF304070100022 306148159803
均匀布点24	A24	均匀布点	SVB-REC-03	SF304080100022 405078099803

均匀布点25	A25	均匀布点	SVB-REC-03	SF304080100022 405078095803
门26	A26	门	SVB-YZ-REC-01	SF308010100212 408028035803
门27	A27	门	SVB-YZ-REC-01	SF308010100212 408088014803
门28	A28	门	SVB-YZ-REC-01	SF308010100212 408088013803
门29	A29	门	SVB-YZ-REC-01	SF308010100212 408028016803
门30	A30	门	SVB-YZ-REC-01	SF308010100212 408028011803
门31	A31	门	SVB-YZ-REC-01	SF308010100212 408028018803
门32	A32	门	SVB-YZ-REC-01	SF308010100212 408088020803
门33	A33	门	SVB-YZ-REC-01	SF308010100212 408088044803
门34	A34	门	SVB-YZ-REC-01	SF308010100212 408088026803
门35	A35	门	SVB-YZ-REC-01	SF308010100212 408088046803
回风口36	A36	风机	SVB-REC-03	SF304080100022 405078106803
出风口37	A37	风机	SVB-REC-03	SF304080100022 405078090803
出风口38	A38	风机	SVB-REC-03	SF304080100022 405078052803
出风口39	A39	风机	SVB-REC-03	SF304080100022 405078018803
出风口40	A40	风机	SVB-REC-03	SF304080100022 405078058803
出风口41	A41	风机	SVB-REC-03	SF304080100022 405078077803

出风口42	A42	风机	SVB-REC-03	SF304080100022 405078041803
出风口43	A43	风机	SVB-YZ-REC-01	SF308010100212 408088011803
出风口44	A44	风机	SVB-REC-03	SF304080100022 405078079803
出风口45	A45	风机	SVB-YZ-REC-01	SF308010100212 408088005803
出风口46	A46	风机	SVB-YZ-REC-01	SF308010100212 408028021803
回风口47	A47	风机	SVB-YZ-REC-02	SF304070100022 306148014803
出风口48	A48	风机	SVB-YZ-REC-02	SF304070100022 306088117803
出风口49	A49	风机	SVB-REC-03	SF304080100022 405078094803
出风口50	A50	风机	SVB-YZ-REC-02	SF304070100022 306148553803
出风口51	A51	风机	SVB-REC-03	SF304080100022 405078055803
出风口52	A52	风机	SVB-YZ-REC-02	SF304070100022 306088133803
房顶53	A53	风向死角	SVB-YZ-REC-02	SF304070100022 306148157803
房顶54	A54	风向死角	SVB-REC-03	SF304080100022 405078083803
房顶55	A55	风向死角	SVB-YZ-REC-02	SF304070100022 306148437803
房顶56	A56	风向死角	SVB-YZ-REC-02	SF304070100022 306148678803
地面57	A57	风向死角	SVB-YZ-REC-02	SF304070100022 306148205803
地面58	A58	风向死角	SVB-REC-03	SF304080100022 405078089803

环境外温59	A59	环境外温	SVB-YZ-REC-01	SF308010100212 408088051803
监测位置60	A60	监测位置/均匀布点	SVB-REC-03	SF304080100022 405078035803
监测位置61	A61	监测位置/均匀布点	SVB-REC-03	SF304080100022 405078164803

10.2.3 现场照片

11 验证项目实施

11.1 温度分布特性测试

11.1.1 温度分布特性

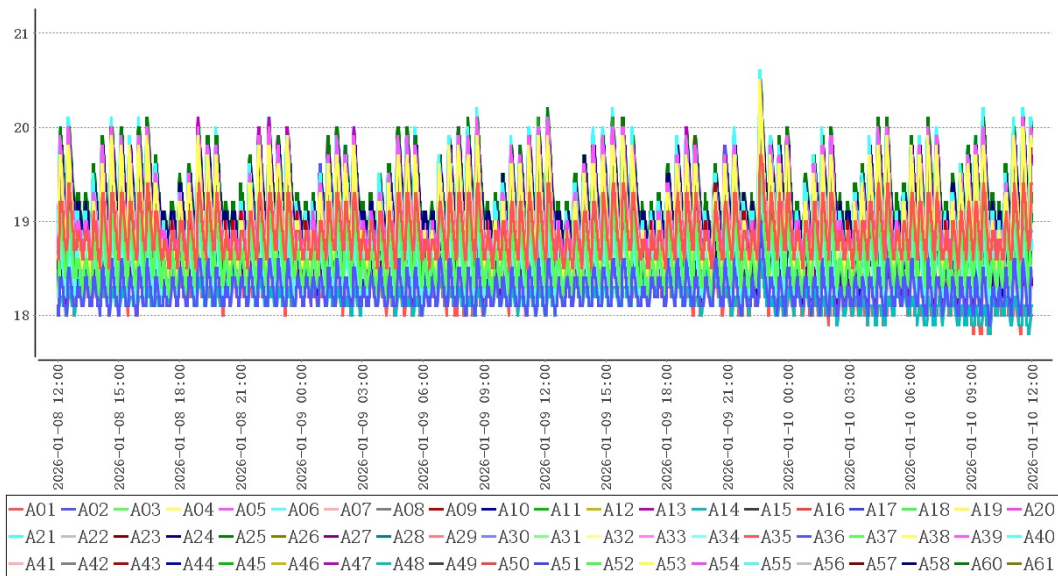

点位类型	测点	最大值	最小值	平均值
中心点	A01	19.7	18.5	18.9
均匀布点	A02	19.0	17.9	18.3
	A03	19.5	18.2	18.6
	A04	20.5	18.4	19.0
	A05	20.5	18.5	19.1
	A06	19.4	18.0	18.5
	A07	19.6	18.1	18.6
	A08	19.9	18.4	18.9
	A09	20.2	18.3	19.0

	A10	19.4	18.1	18.5
	A11	19.6	18.2	18.7
	A12	20.0	18.4	18.9
	A13	20.0	18.4	19.0
	A14	18.6	17.8	18.2
	A15	19.7	18.5	18.9
	A16	19.9	18.5	19.0
	A17	19.9	18.5	19.0
	A18	19.2	18.2	18.5
	A19	19.7	18.5	18.8
	A20	20.1	18.6	19.1
	A21	20.4	18.6	19.2
	A22	18.7	17.9	18.2
	A23	19.8	18.5	18.8
	A24	20.2	18.7	19.2
	A25	20.5	18.8	19.3
出入口	A26	19.7	18.5	18.9
	A27	18.9	18.0	18.3
	A28	19.5	18.4	18.7
	A29	19.8	18.5	18.9
	A30	18.7	18.1	18.4
	A31	19.5	18.4	18.8
	A32	19.0	18.1	18.5
	A33	19.3	18.3	18.7
	A34	19.6	18.5	18.8
	A35	18.5	17.8	18.1
风机	A36	20.3	18.7	19.3
	A37	20.2	18.5	19.1
	A38	20.2	18.6	19.1
	A39	20.4	18.6	19.2
	A40	20.2	18.6	19.1
	A41	20.2	18.6	19.1

	A42	20.2	18.5	19.1
	A43	20.4	18.7	19.3
	A44	20.2	18.6	19.1
	A45	20.4	18.7	19.2
	A46	20.2	18.6	19.2
	A47	20.5	18.5	19.2
	A48	20.4	18.5	19.1
	A49	20.3	18.6	19.2
	A50	20.2	18.5	19.1
	A51	19.3	18.3	18.6
	A52	19.9	18.5	18.9
风向死角	A53	20.0	18.5	19.0
	A54	20.1	18.3	18.9
	A55	20.6	18.5	19.2
	A56	20.2	18.6	19.1
	A57	19.1	18.2	18.5
	A58	19.1	18.0	18.3
环境外温	A59	7.3	-3.9	1.5
监测位置/均匀布点	A60	19.5	18.1	18.6
	A61	19.1	18.5	18.8

在库房空调或制冷系统温度控制参数符合设定要求、库房温度符合设定范围后，数据有效持续采集时间为48小时0分钟，在环境温度处于-3.9℃~7.3℃情况下，库内各测点温度在17.8℃(A14, A35)~20.6℃(A55)之间，未超出温控范围15.0℃~25.0℃。根据《GBT34399-2017医药产品冷链物流温控设施设备验证性能确认技术规范》附录A计算方法，温度偏差 $\Delta t_d = t_d - t_o = 1.1^\circ\text{C}$ 、波动度 $\Delta t_f = \pm (t_{\text{max}} - t_{\text{min}}) / 2 = 0.6^\circ\text{C}$ 、均匀度 $\Delta t_u = \Sigma (t_{\text{imax}} - t_{\text{imin}}) / n = 1.2^\circ\text{C}$ ，可知偏差、均匀度、波动度各项数值不高于 $\pm 3^\circ\text{C}$ ，符合国标要求。

11.1.2 风机

11.1.2.1 风机01

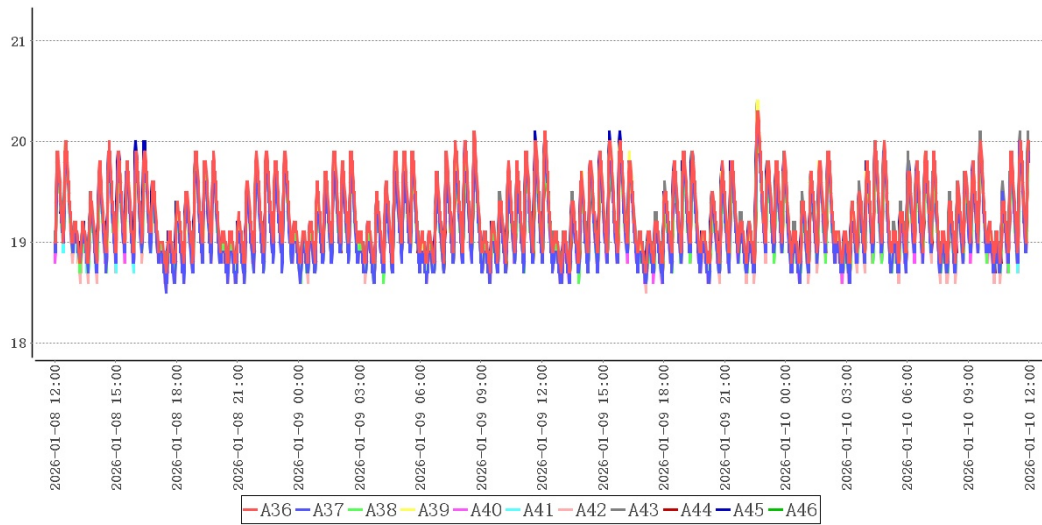

测点	最大值	最小值	平均值
A36	20.3	18.7	19.3
A37	20.2	18.5	19.1
A38	20.2	18.6	19.1
A39	20.4	18.6	19.2
A40	20.2	18.6	19.1
A41	20.2	18.6	19.1
A42	20.2	18.5	19.1
A43	20.4	18.7	19.3
A44	20.2	18.6	19.1
A45	20.4	18.7	19.2
A46	20.2	18.6	19.2

检测项目	规范要求	检测结果	结论
风机01附近温度均匀性	全部测点温度范围 (15.0~25.0)℃	18.5~20.4℃	合格

11.1.2.2 风机02

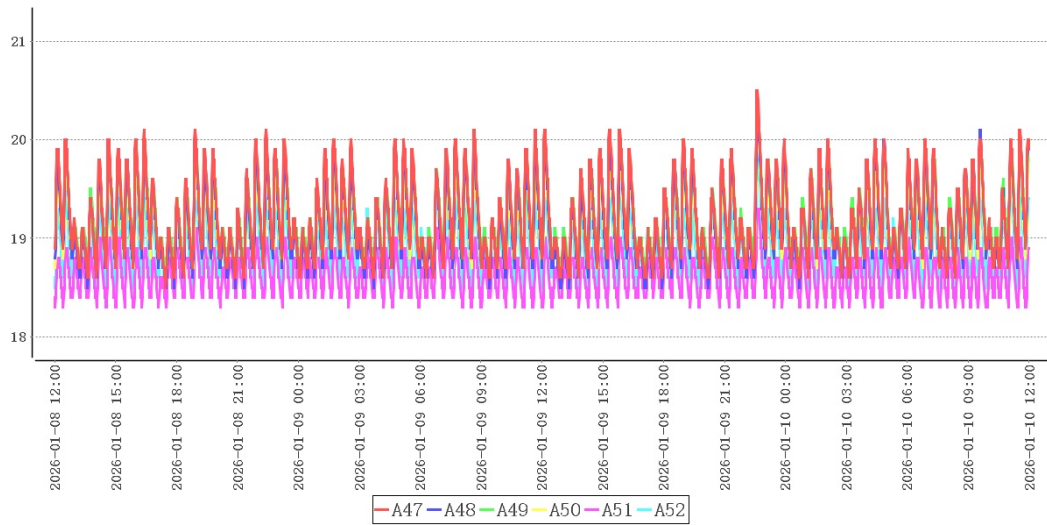

测点	最大值	最小值	平均值
A47	20.5	18.5	19.2
A48	20.4	18.5	19.1
A49	20.3	18.6	19.2
A50	20.2	18.5	19.1
A51	19.3	18.3	18.6
A52	19.9	18.5	18.9

检测项目	规范要求	检测结果	结论
风机02附近温度均匀性	全部测点温度范围 (15.0~25.0)℃	18.3~20.5℃	合格

11.1.3 出入口

11.1.3.1 门01

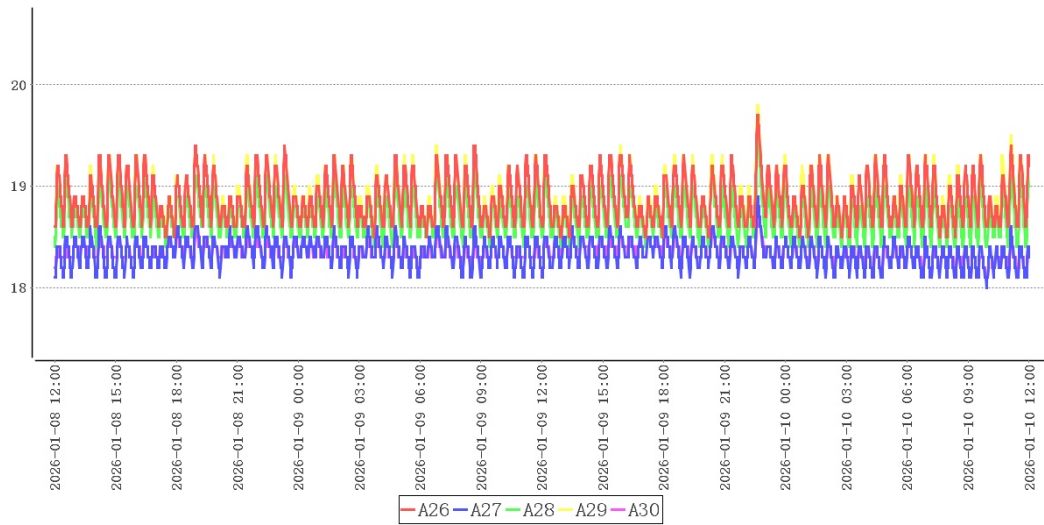

测点	最大值	最小值	平均值
A26	19.7	18.5	18.9
A27	18.9	18.0	18.3
A28	19.5	18.4	18.7
A29	19.8	18.5	18.9
A30	18.7	18.1	18.4

检测项目	规范要求	检测结果	结论
门01附近温度均匀性	全部测点温度范围 (15.0~25.0)℃	18.0~19.8℃	合格

11.1.3.2 门02

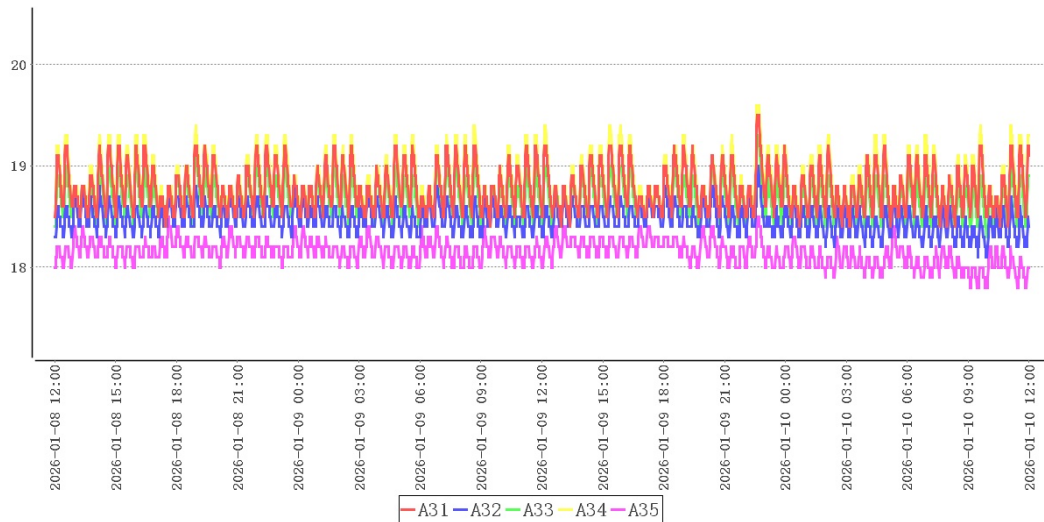

测点	最大值	最小值	平均值
A31	19.7	18.5	18.9
A32	18.9	18.0	18.3
A33	19.5	18.4	18.7
A34	19.8	18.5	18.9
A35	18.7	18.1	18.4

A31	19.5	18.4	18.8
A32	19.0	18.1	18.5
A33	19.3	18.3	18.7
A34	19.6	18.5	18.8
A35	18.5	17.8	18.1

检测项目	规范要求	检测结果	结论
门02附近温度均匀性	全部测点温度范围 (15.0~25.0)℃	17.8~19.6℃	合格

11.1.4 风向死角

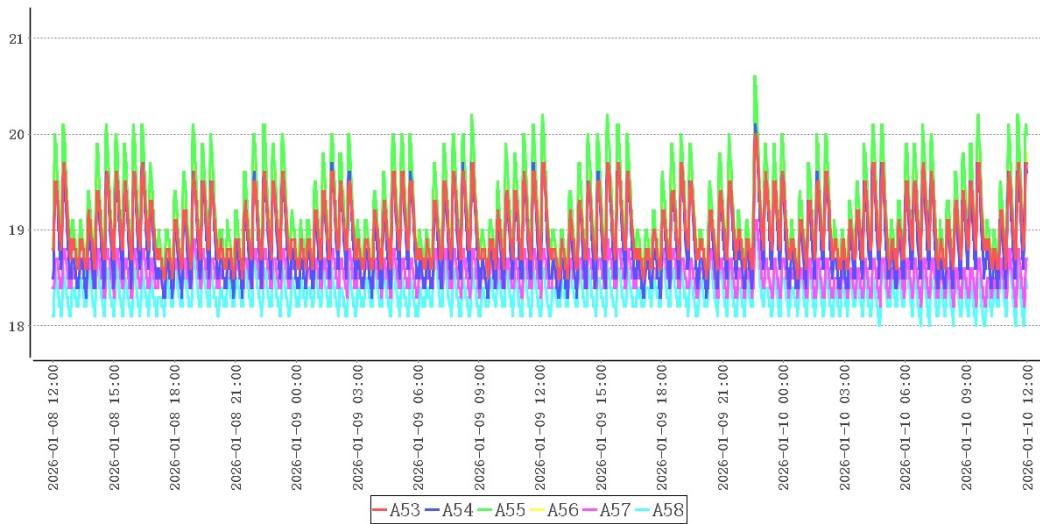

测点	最大值	最小值	平均值
A53	20.0	18.5	19.0
A54	20.1	18.3	18.9
A55	20.6	18.5	19.2
A56	20.2	18.6	19.1
A57	19.1	18.2	18.5
A58	19.1	18.0	18.3

检测项目	规范要求	检测结果	结论
风向死角附近温度均匀性	全部测点温度范围 (15.0~25.0)℃	18.0~20.6℃	合格

11.1.5 适宜存放的安全位置及区域

根据以上分析，该冷库中除个别温度易超标区域不适合存放药品外，其他区域皆可放置。

不适合存放药品的区域有：风机出风口下沿正前方以上整体空间范围内, 门口1米空间范围内, 风向死角范围内。

11.2 湿度分布特性

11.2.1 库内各点相对湿度

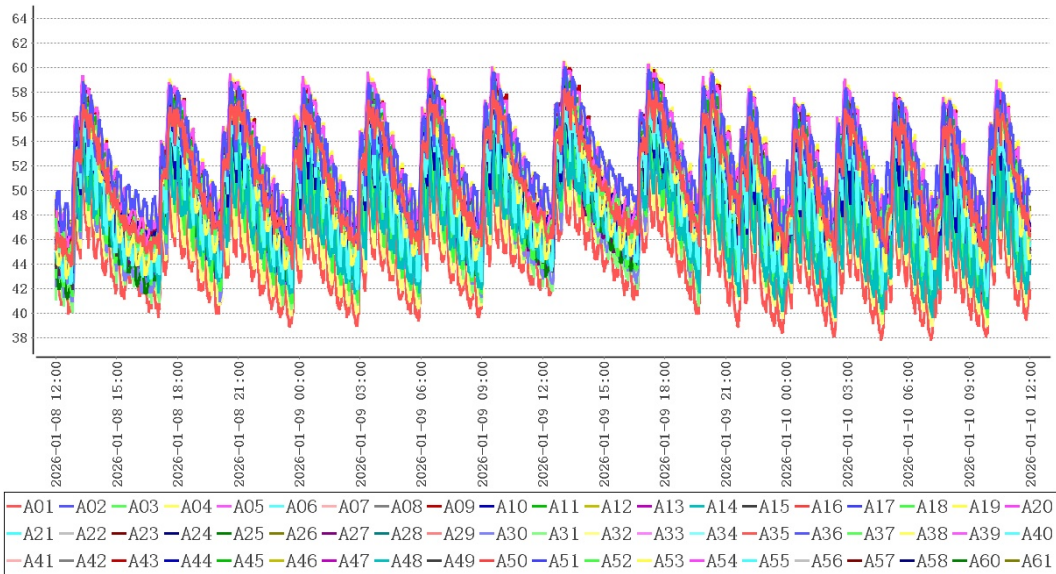

点位类型	测点	最大值	最小值	平均值
中心点	A01	58.2	43.6	51.1
均匀布点	A02	60.0	45.0	52.2
	A03	58.2	44.4	51.4
	A04	57.7	42.8	50.6
	A05	60.4	45.4	52.8
	A06	57.3	41.4	49.2
	A07	58.2	44.3	51.3
	A08	57.6	43.5	50.4
	A09	59.9	45.2	52.6
	A10	58.4	42.3	50.1
	A11	59.1	44.8	51.9
	A12	58.7	44.1	51.5
	A13	58.2	43.4	50.8
	A14	57.0	39.7	46.7

	A15	56.7	42.0	49.1
	A16	57.9	43.6	50.6
	A17	57.4	42.9	50.2
	A18	56.2	39.7	47.8
	A19	57.4	42.2	49.6
	A20	57.4	43.4	50.4
	A21	58.6	43.6	51.0
	A22	56.6	43.0	49.6
	A23	57.6	44.6	50.9
	A24	57.3	43.5	50.3
	A25	54.5	41.2	48.5
出入口	A26	58.0	43.6	50.9
	A27	55.7	41.6	47.9
	A28	56.9	42.1	49.4
	A29	56.4	43.1	49.6
	A30	54.1	41.0	46.9
	A31	55.7	39.9	47.3
	A32	56.3	39.0	46.3
	A33	57.1	40.0	48.1
	A34	57.6	42.2	49.5
	A35	55.0	37.8	44.1
风机	A36	57.4	42.7	50.0
	A37	57.4	43.2	50.3
	A38	57.6	43.0	50.3
	A39	56.4	42.0	49.3
	A40	57.4	42.7	50.2
	A41	57.3	42.6	50.0
	A42	57.3	42.5	50.1
	A43	57.4	42.6	50.1
	A44	57.7	42.7	50.2
	A45	58.8	44.3	51.7
	A46	57.7	42.9	50.4

	A47	58.5	42.8	50.7
	A48	58.7	43.0	50.6
	A49	57.9	43.2	50.5
	A50	58.2	43.6	50.6
	A51	56.4	41.9	48.5
	A52	58.0	43.7	50.7
风向死角	A53	60.5	46.0	53.2
	A54	57.5	42.7	50.2
	A55	59.5	44.0	51.9
	A56	57.9	43.0	50.4
	A57	57.8	43.5	50.5
	A58	57.1	40.1	48.3
环境外温	A59	66.9	22.1	39.9
监测位置/均匀布点	A60	58.0	44.7	51.4
	A61	55.2	46.6	50.9

从各监测点相对湿度数据分布图可以看出：库内各点湿度处于37.8%(A35)~60.5%(A53)之间变化，湿度平均值处于44.1%(A35)~53.2%(A53)之间，符合相对湿度35.0%~75.0%要求。

11.2.2 库内各点平均湿度

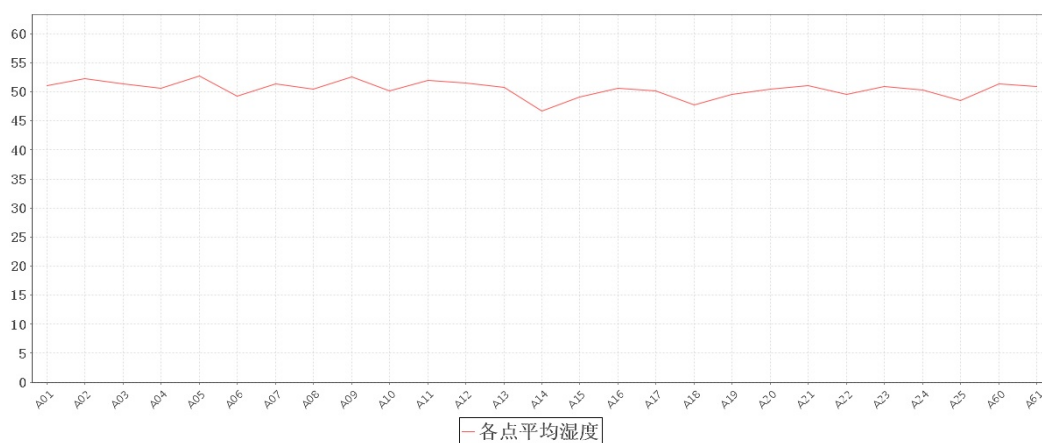

从各监测点相对湿度数据分布图可以看出：库内各点相对湿度平均值差别较大，建议增加除湿设备进行除湿。

11.3 温度自动监测设备安装位置确认

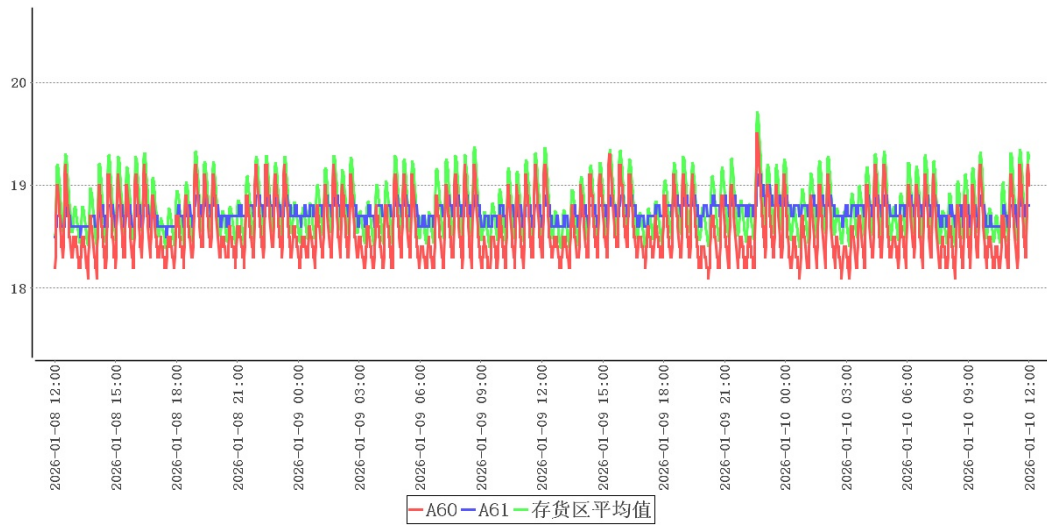

结合温度分布特性可得出以下表格：

冷点热点表

测点	最大值	最小值	平均值
A25	20.5	18.8	19.3
A14	18.6	17.8	18.2
货区点位	20.5	17.8	18.8

监测点位表

测点	最大值	最小值	平均值
A60	19.5	18.1	18.6
A61	19.1	18.5	18.8

结合库内高温敏感区、低温敏感区分析，库内热点为A25，库内冷点为A14。当前监测点位A61温度与热点温度在 $\pm 1.0^{\circ}\text{C}$ 准确度误差之内，符合监测点位设置要求。当前监测点位A60温度与冷点温度在 $\pm 1.0^{\circ}\text{C}$ 准确度误差之内，符合监测点位设置要求。

11.4 开关门验证

11.4.1 门01开门测试

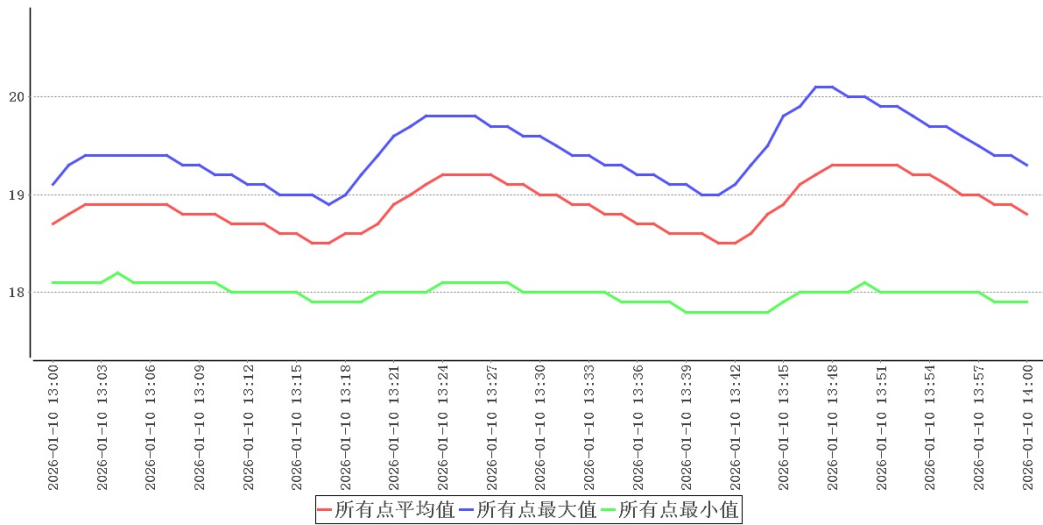

时间	所有点最大值	所有点最小值	所有点平均值	环境外温	备注
2026-01-10 13:00:00	19.1	18.1	18.7	0.6	开门
2026-01-10 13:01:00	19.3	18.1	18.8	0.5	
2026-01-10 13:02:00	19.4	18.1	18.9	0.5	
2026-01-10 13:03:00	19.4	18.1	18.9	0.5	
2026-01-10 13:04:00	19.4	18.2	18.9	0.4	
2026-01-10 13:05:00	19.4	18.1	18.9	0.3	
2026-01-10 13:06:00	19.4	18.1	18.9	0.3	
2026-01-10 13:07:00	19.4	18.1	18.9	0.2	
2026-01-10 13:08:00	19.3	18.1	18.8	0.3	
2026-01-10 13:09:00	19.3	18.1	18.8	0.3	
2026-01-10 13:10:00	19.2	18.1	18.8	0.3	
2026-01-10 13:11:00	19.2	18.0	18.7	0.3	
2026-01-10 13:12:00	19.1	18.0	18.7	0.4	
2026-01-10 13:13:00	19.1	18.0	18.7	0.5	
2026-01-10 13:14:00	19.0	18.0	18.6	0.4	
2026-01-10 13:15:00	19.0	18.0	18.6	0.4	
2026-01-10 13:16:00	19.0	17.9	18.5	0.4	
2026-01-10 13:17:00	18.9	17.9	18.5	0.5	
2026-01-10 13:18:00	19.0	17.9	18.6	0.5	
2026-01-10 13:19:00	19.2	17.9	18.6	0.5	

2026-01-10 13:20:00	19.4	18.0	18.7	0.5	
2026-01-10 13:21:00	19.6	18.0	18.9	0.5	
2026-01-10 13:22:00	19.7	18.0	19.0	0.6	
2026-01-10 13:23:00	19.8	18.0	19.1	0.6	
2026-01-10 13:24:00	19.8	18.1	19.2	0.5	
2026-01-10 13:25:00	19.8	18.1	19.2	0.4	
2026-01-10 13:26:00	19.8	18.1	19.2	0.4	
2026-01-10 13:27:00	19.7	18.1	19.2	0.4	
2026-01-10 13:28:00	19.7	18.1	19.1	0.5	
2026-01-10 13:29:00	19.6	18.0	19.1	0.5	
2026-01-10 13:30:00	19.6	18.0	19.0	0.6	关门

探头编号	最早恢复至接受标准时 温度(°C)	最早恢复至接受标准时 刻	恢复至接受标准最小时 长(分钟)
A01	N/A	N/A	N/A
A02	N/A	N/A	N/A
A03	N/A	N/A	N/A
A04	N/A	N/A	N/A
A05	N/A	N/A	N/A
A06	N/A	N/A	N/A
A07	N/A	N/A	N/A
A08	N/A	N/A	N/A
A09	N/A	N/A	N/A
A10	N/A	N/A	N/A
A11	N/A	N/A	N/A
A12	N/A	N/A	N/A
A13	N/A	N/A	N/A
A14	N/A	N/A	N/A
A15	N/A	N/A	N/A
A16	N/A	N/A	N/A
A17	N/A	N/A	N/A
A18	N/A	N/A	N/A

A19	N/A	N/A	N/A
A20	N/A	N/A	N/A
A21	N/A	N/A	N/A
A22	N/A	N/A	N/A
A23	N/A	N/A	N/A
A24	N/A	N/A	N/A
A25	N/A	N/A	N/A
A26	N/A	N/A	N/A
A27	N/A	N/A	N/A
A28	N/A	N/A	N/A
A29	N/A	N/A	N/A
A30	N/A	N/A	N/A
A31	N/A	N/A	N/A
A32	N/A	N/A	N/A
A33	N/A	N/A	N/A
A34	N/A	N/A	N/A
A35	N/A	N/A	N/A
A36	N/A	N/A	N/A
A37	N/A	N/A	N/A
A38	N/A	N/A	N/A
A39	N/A	N/A	N/A
A40	N/A	N/A	N/A
A41	N/A	N/A	N/A
A42	N/A	N/A	N/A
A43	N/A	N/A	N/A
A44	N/A	N/A	N/A
A45	N/A	N/A	N/A
A46	N/A	N/A	N/A
A47	N/A	N/A	N/A
A48	N/A	N/A	N/A
A49	N/A	N/A	N/A
A50	N/A	N/A	N/A

A51	N/A	N/A	N/A
A52	N/A	N/A	N/A
A53	N/A	N/A	N/A
A54	N/A	N/A	N/A
A55	N/A	N/A	N/A
A56	N/A	N/A	N/A
A57	N/A	N/A	N/A
A58	N/A	N/A	N/A
A60	N/A	N/A	N/A
A61	N/A	N/A	N/A

门01开门测试共持续30分钟，在环境温度处于0.2℃~0.6℃情况下，各测点温度在17.9℃(A14, A35)~19.8℃(A25, A49, A55)之间，未超出温控范围15.0℃~25.0℃。

11.4.2 门02开门测试

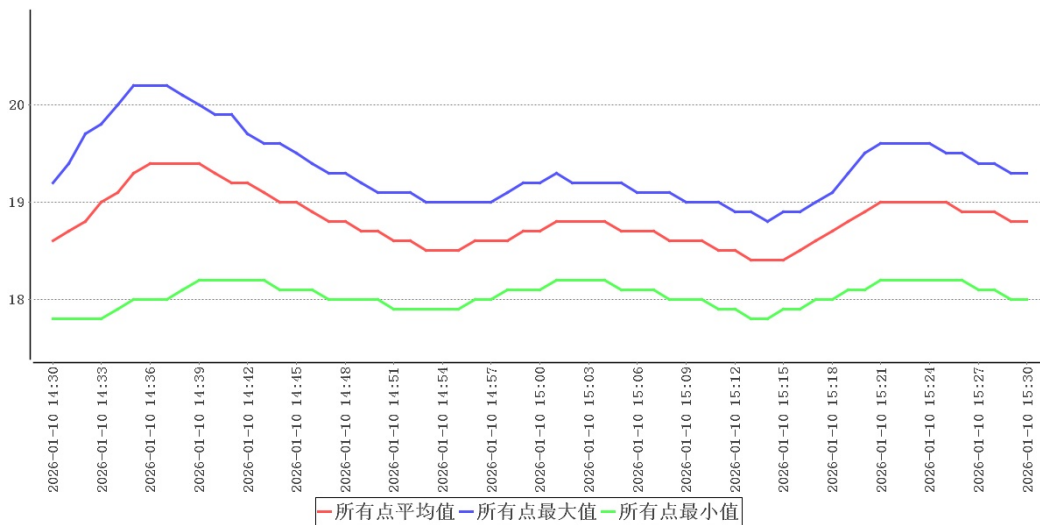

时间	所有点最大值	所有点最小值	所有点平均值	环境外温	备注
2026-01-10 14:30:00	19.2	17.8	18.6	0.5	开门
2026-01-10 14:31:00	19.4	17.8	18.7	0.4	
2026-01-10 14:32:00	19.7	17.8	18.8	0.5	
2026-01-10 14:33:00	19.8	17.8	19.0	0.6	
2026-01-10 14:34:00	20.0	17.9	19.1	0.6	
2026-01-10 14:35:00	20.2	18.0	19.3	0.6	

2026-01-10 14:36:00	20.2	18.0	19.4	0.5	
2026-01-10 14:37:00	20.2	18.0	19.4	0.6	
2026-01-10 14:38:00	20.1	18.1	19.4	0.6	
2026-01-10 14:39:00	20.0	18.2	19.4	0.7	
2026-01-10 14:40:00	19.9	18.2	19.3	0.9	
2026-01-10 14:41:00	19.9	18.2	19.2	1.1	
2026-01-10 14:42:00	19.7	18.2	19.2	1.2	
2026-01-10 14:43:00	19.6	18.2	19.1	1.4	
2026-01-10 14:44:00	19.6	18.1	19.0	1.5	
2026-01-10 14:45:00	19.5	18.1	19.0	1.7	
2026-01-10 14:46:00	19.4	18.1	18.9	1.8	
2026-01-10 14:47:00	19.3	18.0	18.8	2.1	
2026-01-10 14:48:00	19.3	18.0	18.8	1.9	
2026-01-10 14:49:00	19.2	18.0	18.7	1.8	
2026-01-10 14:50:00	19.1	18.0	18.7	1.6	
2026-01-10 14:51:00	19.1	17.9	18.6	1.3	
2026-01-10 14:52:00	19.1	17.9	18.6	1.0	
2026-01-10 14:53:00	19.0	17.9	18.5	0.8	
2026-01-10 14:54:00	19.0	17.9	18.5	0.8	
2026-01-10 14:55:00	19.0	17.9	18.5	0.7	
2026-01-10 14:56:00	19.0	18.0	18.6	0.7	
2026-01-10 14:57:00	19.0	18.0	18.6	0.7	
2026-01-10 14:58:00	19.1	18.1	18.6	0.7	
2026-01-10 14:59:00	19.2	18.1	18.7	0.6	
2026-01-10 15:00:00	19.2	18.1	18.7	0.6	关门

探头编号	最早恢复至接受标准时 温度(°C)	最早恢复至接受标准时 刻	恢复至接受标准最小时 长(分钟)
A01	N/A	N/A	N/A
A02	N/A	N/A	N/A
A03	N/A	N/A	N/A
A04	N/A	N/A	N/A

A05	N/A	N/A	N/A
A06	N/A	N/A	N/A
A07	N/A	N/A	N/A
A08	N/A	N/A	N/A
A09	N/A	N/A	N/A
A10	N/A	N/A	N/A
A11	N/A	N/A	N/A
A12	N/A	N/A	N/A
A13	N/A	N/A	N/A
A14	N/A	N/A	N/A
A15	N/A	N/A	N/A
A16	N/A	N/A	N/A
A17	N/A	N/A	N/A
A18	N/A	N/A	N/A
A19	N/A	N/A	N/A
A20	N/A	N/A	N/A
A21	N/A	N/A	N/A
A22	N/A	N/A	N/A
A23	N/A	N/A	N/A
A24	N/A	N/A	N/A
A25	N/A	N/A	N/A
A26	N/A	N/A	N/A
A27	N/A	N/A	N/A
A28	N/A	N/A	N/A
A29	N/A	N/A	N/A
A30	N/A	N/A	N/A
A31	N/A	N/A	N/A
A32	N/A	N/A	N/A
A33	N/A	N/A	N/A
A34	N/A	N/A	N/A
A35	N/A	N/A	N/A
A36	N/A	N/A	N/A

A37	N/A	N/A	N/A
A38	N/A	N/A	N/A
A39	N/A	N/A	N/A
A40	N/A	N/A	N/A
A41	N/A	N/A	N/A
A42	N/A	N/A	N/A
A43	N/A	N/A	N/A
A44	N/A	N/A	N/A
A45	N/A	N/A	N/A
A46	N/A	N/A	N/A
A47	N/A	N/A	N/A
A48	N/A	N/A	N/A
A49	N/A	N/A	N/A
A50	N/A	N/A	N/A
A51	N/A	N/A	N/A
A52	N/A	N/A	N/A
A53	N/A	N/A	N/A
A54	N/A	N/A	N/A
A55	N/A	N/A	N/A
A56	N/A	N/A	N/A
A57	N/A	N/A	N/A
A58	N/A	N/A	N/A
A60	N/A	N/A	N/A
A61	N/A	N/A	N/A

门02开门测试共持续30分钟，在环境温度处于0.4℃~2.1℃情况下，各测点温度在17.8℃(A14, A35)~20.2℃(A55)之间，未超出温控范围15.0℃~25.0℃。

11.5 设备故障或外部供电中断的状况下保温性能及变化趋势

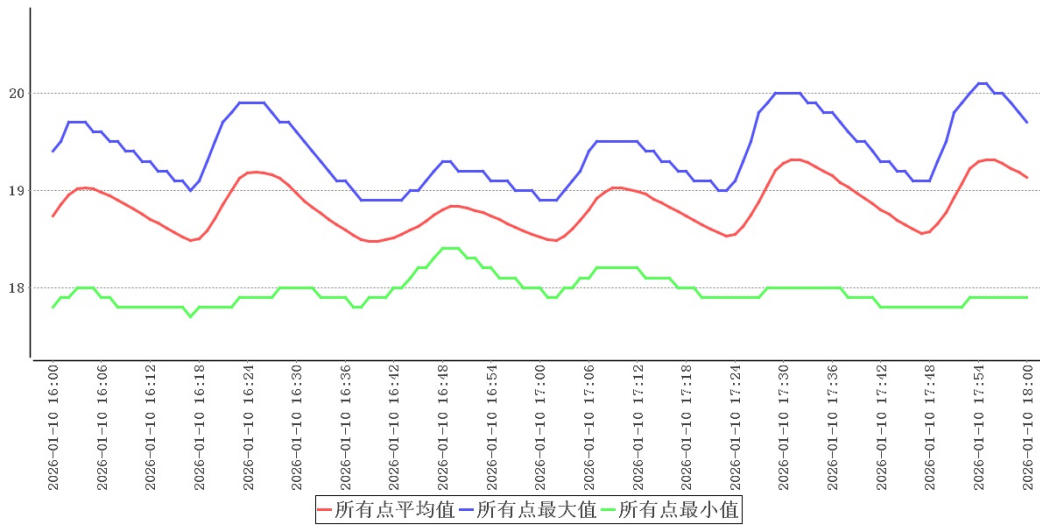

断电测试期间最高温度	20.1°C	测试时间	120分钟
断电测试期间最低温度	17.8°C	平均外温	-0.6°C
升温最快的测点	A39	升温速率	0.007°C/分

探头编号	最晚维持在接受标准时温度(°C)	最早恢复至接受标准时刻	恢复至接受标准最小时长(分钟)
A01	N/A	N/A	N/A
A02	N/A	N/A	N/A
A03	N/A	N/A	N/A
A04	N/A	N/A	N/A
A05	N/A	N/A	N/A
A06	N/A	N/A	N/A
A07	N/A	N/A	N/A
A08	N/A	N/A	N/A
A09	N/A	N/A	N/A
A10	N/A	N/A	N/A
A11	N/A	N/A	N/A
A12	N/A	N/A	N/A
A13	N/A	N/A	N/A
A14	N/A	N/A	N/A
A15	N/A	N/A	N/A
A16	N/A	N/A	N/A

A17	N/A	N/A	N/A
A18	N/A	N/A	N/A
A19	N/A	N/A	N/A
A20	N/A	N/A	N/A
A21	N/A	N/A	N/A
A22	N/A	N/A	N/A
A23	N/A	N/A	N/A
A24	N/A	N/A	N/A
A25	N/A	N/A	N/A
A26	N/A	N/A	N/A
A27	N/A	N/A	N/A
A28	N/A	N/A	N/A
A29	N/A	N/A	N/A
A30	N/A	N/A	N/A
A31	N/A	N/A	N/A
A32	N/A	N/A	N/A
A33	N/A	N/A	N/A
A34	N/A	N/A	N/A
A35	N/A	N/A	N/A
A36	N/A	N/A	N/A
A37	N/A	N/A	N/A
A38	N/A	N/A	N/A
A39	N/A	N/A	N/A
A40	N/A	N/A	N/A
A41	N/A	N/A	N/A
A42	N/A	N/A	N/A
A43	N/A	N/A	N/A
A44	N/A	N/A	N/A
A45	N/A	N/A	N/A
A46	N/A	N/A	N/A
A47	N/A	N/A	N/A
A48	N/A	N/A	N/A

A49	N/A	N/A	N/A
A50	N/A	N/A	N/A
A51	N/A	N/A	N/A
A52	N/A	N/A	N/A
A53	N/A	N/A	N/A
A54	N/A	N/A	N/A
A55	N/A	N/A	N/A
A56	N/A	N/A	N/A
A57	N/A	N/A	N/A
A58	N/A	N/A	N/A
A60	N/A	N/A	N/A
A61	N/A	N/A	N/A

本次测试共进行120分钟，变化速率最快的点为A39，升温速率为0.007℃/分，由此速率可计算出此点再有794分钟就会达到温度上限25.0℃。因此外部温度-0.6℃时，遇到异常情况时，需在914分钟内恢复供电，如不能及时恢复供电，需要对库内药品做转库处理。

11.6 本地区的高温或低温等极端外部环境条件下保温效果评估

外部温度	最大值	最小值	采集次数	平均值
仓库室外温度	7.3	-3.9	2880次	1.5

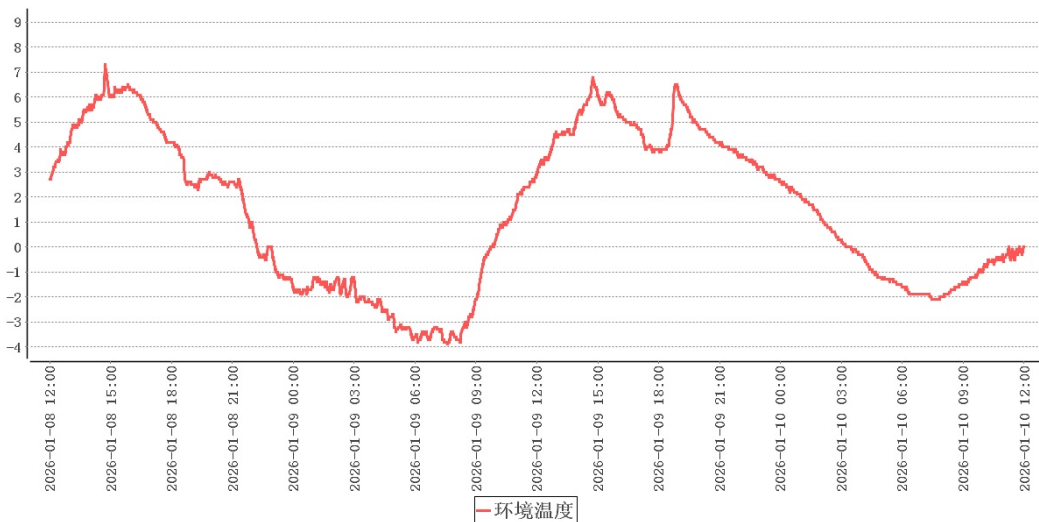

本次验证实施期间库外温度-3.9℃~7.3℃，各项验证结论可视为极寒验证，建议在本地区的高温环境下再次实施极热验证。

12 偏差处理

无

13 验证结论

序号	项目名称	结论
1	本地区的高温或低温等极端外部环境条件下的温度保障能力确认	本次验证实施期间库外温度-3.9℃~7.3℃，各项验证结论可视为极寒验证，建议在本地区的高温环境下再次实施极热验证。
2	温度监测系统配置的测点终端安装位置确认	结合库内高温敏感区、低温敏感区分析，库内热点为A25，库内冷点为A14。当前监测点位A61温度与热点温度在±1.0℃准确度误差之内，符合监测点位设置要求。当前监测点位A60温度与冷点温度在±1.0℃准确度误差之内，符合监测点位设置要求。
3	湿度分布特性的测试与分析	从各监测点相对湿度数据分布图可以看出：库内各点湿度处于37.8%(A35)~60.5%(A53)之间变化，湿度平均值处于44.1%(A35)~53.2%(A53)之间，符合相对湿度35.0%~75.0%要求。
4	温度分布特性的测试与分析	在库房空调或制冷系统温度控制参数符合设定要求、库房温度符合设定范围后，数据有效持续采集时间为48小时0分钟，在环境温度处于-3.9℃~7.3℃情况下，库内各测点温度在17.8℃(A14, A35)~20.6℃(A55)之间，未超出温控范围15.0℃~25.0℃。根据《GBT34399-2017医药产品冷链物流温控设施设备验证性能确认技术规范》附录A计算方法，温度偏差 $\Delta t_d = t_d - t_o = 1.1^\circ\text{C}$ 、波动度 $\Delta t_f = \pm (t_{\text{max}} - t_{\text{min}}) / 2 = 0.6^\circ\text{C}$ 、均匀度 $\Delta t_u = \sum (t_{\text{imax}} - t_{\text{imin}}) / n = 1.2^\circ\text{C}$ ，可知偏差、均匀度、波动度各项数值不高于±3℃，符合国标要求。
5	湿度分布特性的测试与分析	从各监测点相对湿度数据分布图可以看出：库内各点相对湿度平均值差别较大，建议增加除湿设备进行除湿。
6	确定设备故障或外部供电中断的状况下库房保温性能及变化趋势	本次测试共进行120分钟，变化速率最快的点为A39，升温速率为0.007℃/分，由此速率可计算出此点再有794分钟就会达到温度上限25.0℃。因此外部温度-0.6℃时，遇到异常情况时，需在914分钟内恢复供电，如不能及时恢复供电，需要对库内药品做转库处理。

7	开门作业对库房温度分布的影响	门01开门测试共持续30分钟，在环境温度处于0.2℃~0.6℃情况下，各测点温度在17.9℃ (A14, A35)~19.8℃ (A25, A49, A55)之间，未超出温控范围15.0℃~25.0℃。
8	开门作业对库房温度分布的影响	门02开门测试共持续30分钟，在环境温度处于0.4℃~2.1℃情况下，各测点温度在17.8℃ (A14, A35)~20.2℃ (A55)之间，未超出温控范围15.0℃~25.0℃。

14 报告确认

经验证小组审批，各项确认结果均符合标准要求，批准投入使用，特此声明。

确认项目名称：福元_特殊温湿度库_22E013低温满载验证

负责人 _____

15 再次验证周期

1. 在一般正常使用情况下，每五年再验证一次。
2. 遇任何重大变更，需要再次验证，以证明各种重大变更不会对现有使用效果产生影响：
 - (1) 设备移动安装地点或位置
 - (2) 重要配套设备变更或进行重大维修项目
 - (3) 设备性能参数应用超出本验证范围

合格证

CERTIFICATE

使用单位: 北京福元医药股份有限公司

验证对象: 福元_特殊温湿度库_22E013

验证日期:

验证结果: 合格

验证类型: 定期验证



北京世福宝科技有限公司

公司网址: <http://www.sevobo.com>

Beijing SEVOBO Technology Co., Ltd

公司地址: 北京市通州区马驹桥联东U谷西区11B