



GMP验证报告

GMP VERIFICATION REPORT

验证企业: 北京福元医药股份有限公司

验证地址: 北京通州区漷城西三路与漷兴西四街交叉口西北320米

验证对象: 20台记录仪测试对象三202601

温控信息: 10.0℃~30.0℃

验证性质: 定期验证

验证环境: 低温

验证类别: 满载

验证项目:

温度自动监测系统测点的准确度测试

温度分布特性的测试与分析

温度监测系统配置的测点终端安装位置确认

本地区的高温或低温等极端外部环境条件下的温度保障能力确认

验证实施日期:

签发:

签发日期:

验证标准和技术要求:

依照《WHO第961号技术报告附录9: 时间和温度敏感的药品的贮运指南技术补充之温控存贮区的确认》、《药品生产质量管理规范(2019年修订)》、《中华人民共和国药品管理法》、《中华人民共和国药品管理法实施条例》、《药品经营质量管理规范》(GSP)及附录五《验证管理》、《GBT34399-2017医药产品冷链物流温控设施设备验证性能确认技术规范的要求》。

适用范围:

冷库及全部温湿度调节设施。

北京世福宝科技有限公司

Beijing SEVOBO Technology Co., Ltd



系统名称及版本号: 世福宝GSP/GMP冷链物流温控验证实时云系统 V1.0

公司地址: 北京市通州区马驹桥联东U谷西区11B

公司电话: 13021079718, 18610356318

公司网址: <http://www.sevobo.com>

本报告本由北京世福宝科技有限公司出具, 不得涂改、转让。北京世福宝科技有限公司拥有最终解释权。

获报告组织必须定期接受监督审核并经审核合格方可保持报告有效。

目录

1 参与人员及培训记录.....	3
1.1 验证报告的起草、审核与批准.....	3
1.2 验证参与人员.....	3
1.3 培训记录.....	3
2 验证目的.....	3
3 验证依据.....	3
4 验证规程.....	4
5 本次验证所用主要测量设备.....	4
5.1 验证设备标准.....	4
5.2 验证设备描述.....	4
5.3 验证设备清单.....	4
6 验证对象.....	6
6.1 对象说明.....	6
7 验证实施前准备及检查.....	7
7.1 系统条件确认.....	7
7.2 文件要求确认.....	7
7.3 验证用记录仪检验确认.....	8
7.4 环境卫生确认.....	8
7.5 人员培训确认.....	9
8 安装确认.....	9
8.1 技术资料检查.....	9
8.2 安装位置检查.....	10
8.3 设备外观检查.....	10
8.4 设备电器部分检查.....	11
9 运行确认.....	11
9.1 检查确认以下各项功能控制的稳定性和可靠性.....	11

9.2 检查确认该设备在运行时各项控制（技术）参数是否符合要求.....	11
10 性能确认.....	12
10.1 布点依据.....	12
10.2 测点布置.....	12
10.2.1 布点示意图.....	12
10.2.2 布点位置详表.....	12
10.2.3 现场照片.....	13
11 验证项目实施.....	13
11.1 温度分布特性测试.....	13
11.2 湿度分布特性.....	15
11.3 温度自动监测设备安装位置确认.....	16
11.4 监测点位安装位置精确度.....	17
11.5 本地区的高温或低温等极端外部环境条件下保温效果评估.....	19
12 偏差处理.....	19
13 验证结论.....	19
14 报告确认.....	20
15 再次验证周期.....	20

1 参与人员及培训记录

1.1 验证报告的起草、审核与批准

职责	姓名	职务	企业	签名
起草	赵一		北京世福宝科技 有限公司	
校对	钱二		北京世福宝科技 有限公司	
审核	孙三		***医药物流集 团	
批准	李四		***医药物流集 团	

1.2 验证参与人员

职责	姓名	职务	企业	签名
副组长	吴六		北京世福宝科技 有限公司	
组员	周五		北京世福宝科技 有限公司	

1.3 培训记录

2 验证目的

1. 建立阴凉库温湿度验证方案，检查并确认阴凉库内温湿度计放置是否合理，证明阴凉库是否能达到规定的温度和湿度的要求。
2. 对阴凉库日常监控点的位置确认
3. 阴凉库温度分布均匀度的确认，验证该库能够达到设定的温度要求，从而满足GMP管理要求。

3 验证依据

1. WHO第961号技术报告附录9：时间和温度敏感的药品的贮运指南技术补充之温控存贮区的确认）；
2. 《药品生产质量管理规范（2019年修订）》；《中华人民共和国药品管理法》、《中华人民共和国药品管理法实施条例》；《药品经营质量管理规范》（GSP）及附录五《验证管理》、《GBT34399-2017医药产品冷链物流温控设施设备验证性能确认技术规范的要求》。
3. 验证实施标准：
 - （1）成品阴凉库的温度控制范围：<20℃。

(2) 成品阴凉库的湿度控制范围：45%–75%。

4 验证规程

1. 概述：部分成品或者物料在贮存的过程中，有温湿度的要求，在成品或者物料贮存过程中，仓库的温湿度是否符合成品或者物料贮存的要求，需进行验证。
2. 验证目的要求
 - (1) 检查资料 and 文件是否符合GMP管理要求。
 - (2) 检查并确认成品阴凉库空调安装是否符合设计要求。
 - (3) 检查并确认成品阴凉库空调运行是否符合设计要求。
 - (4) 检查并确认成品阴凉库温度和湿度是否符合《WHO第961号技术报告附录9：时间和温度敏感的药品的贮运指南技术补充之温控存贮区的确认》仓储要求。

5 本次验证所用主要测量设备

5.1 验证设备标准

1. 用于检测成品阴凉库的温湿度传感器需经过合法的校验，并具有合格证书。
2. 验证所使用的温度传感器应当适用被验证设备的测量范围，温度测量范围在-10℃–45℃之间，温度的最大允许误差为±0.5℃；湿度测量范围在0%–95%之间，湿度的最大允许误差为±3%。

5.2 验证设备描述

型号	品牌	温度测量范围	温度精度	湿度测量范围	湿度精度
SVB-YZ-HOST	世福宝	-30° C~75° C	+0.5° C (≥0° C 时)； ±1° C (<0° C 时)	0%–95%	±3%
SVB-YZ-REC-1	世福宝	-30° C~75° C	+0.5° C (≥0° C 时)； ±1° C (<0° C 时)	0%–95%	±3%
SVB-YZ-REC-02	世福宝	-30° C~75° C	+0.5° C (≥0° C 时)； ±1° C (<0° C 时)	0%–95%	±3%
SVB-YZ-REC-03	世福宝	-30° C~75° C	+0.5° C (≥0° C 时)； ±1° C (<0° C 时)	0%–95%	±3%

5.3 验证设备清单

型号	设备号	校准单位	校准证书	有效期	校准结果
SVB-YZ-REC-01	SF308010 10021240 80280178 03	济南市计量检定测试院	25001463 981G1	2026-12-11	合格

SVB-YZ-REC-01	SF308010 10021240 80880418 03	济南市计 量检定测 试院	25001463 961G1	2026-12-11	合格
SVB-YZ-REC-01	SF308010 10021240 80280128 03	济南市计 量检定测 试院	25001463 996G1	2026-12-11	合格
SVB-YZ-REC-01	SF308010 10021240 80880358 03	济南市计 量检定测 试院	25001463 960G1	2026-12-11	合格
SVB-YZ-REC-01	SF308010 10021240 80280148 03	济南市计 量检定测 试院	25001463 964G1	2026-12-11	合格
SVB-YZ-REC-01	SF308010 10021240 80280028 03	济南市计 量检定测 试院	25001463 984G1	2026-12-11	合格
SVB-YZ-REC-01	SF308010 10021240 80280108 03	济南市计 量检定测 试院	25001453 973G1	2026-12-11	合格
SVB-YZ-REC-01	SF308010 10021240 80880478 03	济南市计 量检定测 试院	25001463 979G1	2026-12-11	合格
SVB-YZ-REC-01	SF308010 10021240 80880318 03	济南市计 量检定测 试院	25001453 971G1	2026-12-11	合格
SVB-YZ-REC-01	SF308010 10021240 80880398 03	济南市计 量检定测 试院	25001463 974G1	2026-12-11	合格

SVB-YZ-REC-01	SF308010 10021240 80280138 03	济南市计 量检定测 试院	25001453 977G1	2026-12-11	合格
SVB-YZ-REC-01	SF308010 10021240 80880298 03	济南市计 量检定测 试院	25001453 975G1	2026-12-11	合格
SVB-YZ-REC-01	SF308010 10021240 80880428 03	济南市计 量检定测 试院	25001463 956G1	2026-12-11	合格
SVB-YZ-REC-01	SF308010 10021240 80880048 03	济南市计 量检定测 试院	25001463 968G1	2026-12-11	合格
SVB-YZ-REC-01	SF308010 10021240 80880078 03	济南市计 量检定测 试院	25001463 983G1	2026-12-11	合格
SVB-YZ-REC-01	SF308010 10021240 80280018 03	济南市计 量检定测 试院	25001453 984G1	2026-12-11	合格
SVB-YZ-REC-01	SF308010 10021240 80880328 03	济南市计 量检定测 试院	25001453 990G1	2026-12-11	合格
SVB-YZ-REC-01	SF308010 10021240 80880308 03	济南市计 量检定测 试院	25001454 001G1	2026-12-11	合格

6 验证对象

6.1 对象说明

编号	20台记录仪测试对象三202601
----	-------------------

长宽高(mm)	6450*4687*3500
面积(平米)	
验证范围	10.0℃~30.0℃
验证状态	定期验证

7 验证实施前准备及检查

7.1 系统条件确认

空调设备及仓库设计图情况确认表

序号	确认对象	检查标准	存放部门	确认结论
1	仓库平面布置图	应有	工程设备安全部	
2	仓库平面布置设计说明	应有	工程设备安全部	
3	空调运行	可运行	成品阴凉库	

检查人	
复核人	
确认结果	
确认人/日期	

7.2 文件要求确认

验证用相关文件确认表

序号	文件名称	文件编号	起草人	审核人	批准人	执行日
1	仓储管理规程					
2	仓库卫生管理规程					
3	物料储存管理规程					
4	成品入库储存发放管理规程					
5	阴凉库管理规程					
6	仓库温湿度管理规程					
7	仓库清洁标准操作规程					

8	立式空调使用标准操作规程					
9	温度记录仪使用标准操作规程					

检查人	
复核人	
确认结果	
确认人/日期	

7.3 验证用记录仪检验确认

验证用记录仪校验情况确认表

序号	检查项目	合格要求	检查结论
1	记录仪校准证书	有效期内	
2	开机、记录、状态	应正常、清晰	

检查人	
复核人	
确认结果	
确认人/日期	

7.4 环境卫生确认

阴凉库环境卫生情况确认表

序号	检查项目	检查标准	确认结果
1	地面	应整洁、干净	
2	门、窗、墙壁、天棚	应整洁、干净	
3	设备、设施表面	应清洁、干净	
4	其它	应清洁、干净	

检查人	
复核人	
确认结果	

确认人/日期	
--------	--

7.5 人员培训确认

参加验证人员培训确认表

序号	文件名称	文件编号	培训日期
1	仓储管理规程		
2	仓库卫生管理规程		
3	物料储存管理规程		
4	成品入库储存发放管理规程		
5	阴凉库管理规程		
6	仓库温湿度管理规程		
7	仓库清洁标准操作规程		
8	立式空调使用标准操作规程		
9	验证用记录仪使用标准操作规程		

检查人	
复核人	
确认结果	
确认人/日期	

8 安装确认

8.1 技术资料检查

设备随机资料检查表

序号	资料名称	页数	份数	存放部门	检查结论
1	设备说明书		1	工程设备安全部	
2	产品合格证		1	工程设备安全部	
3	装箱单		1	工程设备安全部	
4	设备图纸		1	工程设备安全部	
5	开箱验收记录		1	工程设备安全部	

6	设备安装检查记录		1	工程设备安全部	
检查人					
复核人					
评定结果					
评定人/日期					

8.2 安装位置检查

设备安装位置检查情况表

序号	设备名称	安装位置	安装要求	检查结论
1	立式空调	成品阴凉库	使设备保持水平	
2	主机的后侧离墙距离	成品阴凉库	≥0.2M	
3	主机两侧离墙距离	成品阴凉库	≥0.2M	
检查人				
复核人				
评定结果				
评定人/日期				

8.3 设备外观检查

设备外观检查情况表

序号	检查项目	合格要求	检查结论
1	机身	完好	
2	油漆	无脱落	
3	控制面板	表面完好	
4	配套管线	连接符合要求	
检查人			
复核人			
评定结果			
评定人/日期			

8.4 设备电器部分检查

设备电器部分检查情况表

序号	检查项目	合格要求	检查结论
1	电源	AC50HZ380V	
2	摇控器/控制面板	灵敏	
3	接地装置	应有接地线路	
检查人			
复核人			
评定结果			
评定人/日期			

9 运行确认

在安装确认完成，以及其他相关配套条件具备后，即可进行该设备的运行确认。按照设备操作SOP对此设备进行试运行，检查其运行情况是否良好，各项指标是否达到预定的要求。

9.1 检查确认以下各项功能控制的稳定性和可靠性

操作控制系统功能检查记录表

序号	检查项目	要求	结果
1	电源 符合要求	安全可靠	合格
2	开关	控制功能方便可靠	合格
3	控制面板或摇控器	传感灵敏度	合格
4	开关机运行	应正常	合格
检查人			
复核人			
评定结果			
评定人/日期			

9.2 检查确认该设备在运行时各项控制（技术）参数是否符合要求

设备运行参数检查记录表

序号	操作内容	操作标准	结果
1	最低温度运行	$\geq 17^{\circ}\text{C}$	合格
2	最高温度运行	$\leq 30^{\circ}\text{C}$	合格
3	除湿功能运行	湿度 $>75\%$	合格
4	自动功能运行	$17^{\circ}\text{C} \leq \text{温度} \leq 30^{\circ}\text{C}$	合格
5	降温设定	$\leq 19^{\circ}\text{C}$	合格

检查人	
复核人	
评定结果	
评定人/日期	

10 性能确认

10.1 布点依据

- 1、在仓库内一次性同步布点，确保各测点采集数据的同步、有效；
- 2、每个库房中均匀性布点数量不应少于9个，仓间各角及中心位置均应布置测点，每两个测点的水平间距不应大于5m，垂直间距不应超过2m。
- 3、库房每个作业出入口及风机出风口区域至少布置5个测点，库房中每组货架或建筑结构的风向死角位置至少应布置3个测点。
- 4、特殊区域应布设温度监测点，包括空调或制冷设备回风位置、温度自动监测系统测点终端安装位置、门、窗、灯等位置。
- 5、温度监测点均应布设在货位上或货物可能存放的位置。

10.2 测点布置

10.2.1 布点示意图

10.2.2 布点位置详表

名称	位置编码	类型	设备型号	设备编号
布点1	T01	均匀布点	SVB-YZ-REC-01	SF308010100212 408028017803
布点2	T02	均匀布点	SVB-YZ-REC-01	SF308010100212 408088041803
日常监测点3	T03	监测位置/均匀布点	SVB-YZ-REC-01	SF308010100212 408028012803

布点4	T04	均匀布点	SVB-YZ-REC-01	SF308010100212 408088035803
布点5	T05	均匀布点	SVB-YZ-REC-01	SF308010100212 408028014803
布点6	T06	均匀布点	SVB-YZ-REC-01	SF308010100212 408028002803
布点7	T07	均匀布点	SVB-YZ-REC-01	SF308010100212 408028010803
中心点8	T08	中心点	SVB-YZ-REC-01	SF308010100212 408088047803
布点9	T09	均匀布点	SVB-YZ-REC-01	SF308010100212 408088031803
布点10	T10	均匀布点	SVB-YZ-REC-01	SF308010100212 408088039803
布点11	T11	均匀布点	SVB-YZ-REC-01	SF308010100212 408028013803
布点12	T12	均匀布点	SVB-YZ-REC-01	SF308010100212 408088029803
日常监测点13	T13	监测位置/均匀 布点	SVB-YZ-REC-01	SF308010100212 408088042803
布点14	T14	均匀布点	SVB-YZ-REC-01	SF308010100212 408088004803
布点15	T15	均匀布点	SVB-YZ-REC-01	SF308010100212 408088007803
布点16	T16	均匀布点	SVB-YZ-REC-01	SF308010100212 408028001803
布点17	T17	均匀布点	SVB-YZ-REC-01	SF308010100212 408088032803
环境18	T18	环境外温	SVB-YZ-REC-01	SF308010100212 408088030803

10.2.3 现场照片

11 验证项目实施

11.1 温度分布特性测试

11.1.1 温度分布特性

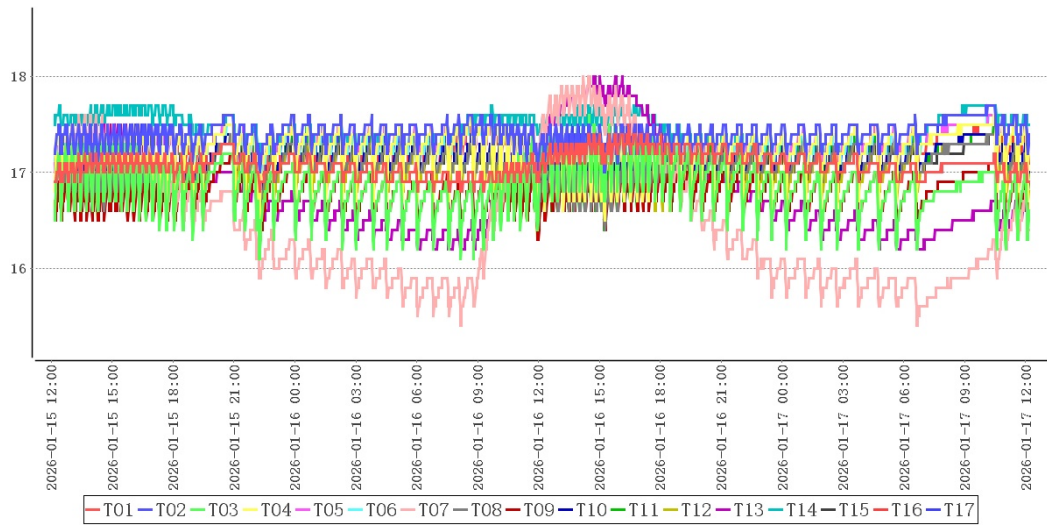

点位类型	测点	最大值	最小值	平均值
均匀布点	T01	17.5	16.8	17.1
	T02	17.7	17.0	17.4
监测位置/均匀布点	T03	17.6	16.1	16.9
均匀布点	T04	17.6	16.4	17.2
	T05	17.6	16.8	17.3
	T06	17.6	16.9	17.3
	T07	18.0	15.4	16.5
中心点	T08	17.4	16.4	17.0
均匀布点	T09	17.2	16.3	16.8
	T10	17.4	16.7	17.1
	T11	17.5	16.4	17.1
	T12	17.4	16.3	17.0
监测位置/均匀布点	T13	18.0	16.2	16.8
均匀布点	T14	17.7	17.2	17.5
	T15	17.4	16.5	17.0
	T16	17.5	16.7	17.2
	T17	17.6	17.0	17.3
环境外温	T18	8.4	-5.1	-0.1

在库房空调或制冷系统温度控制参数符合设定要求、库房温度符合设定范围后，数据有效持

续采集时间为48小时0分钟，在环境温度处于-5.1℃~8.4℃情况下，库内各测点温度在15.4℃(T07)~18.0℃(T07, T13)之间，未超出温控范围10.0℃~30.0℃。根据《GBT34399-2017医药产品冷链物流温控设施设备验证性能确认技术规范》附录A计算方法，温度偏差 $\Delta t_d = t_d - t_o = 3.0^\circ\text{C}$ 、波动度 $\Delta t_f = \pm (t_{\text{max}} - t_{\text{min}}) / 2 = 0.5^\circ\text{C}$ 、均匀度 $\Delta t_u = \Sigma (t_{\text{imax}} - t_{\text{imin}}) / n = 1.2^\circ\text{C}$ ，可知偏差、均匀度、波动度各项数值不高于 $\pm 3^\circ\text{C}$ ，符合国标要求。

11.1.2 风机

11.1.3 出入口

11.1.4 适宜存放的安全位置及区域

根据以上分析，该冷库中除个别温度易超标区域不适合存放药品外，其他区域皆可放置。

不适合存放药品的区域有：风机出风口下沿正前方以上整体空间范围内, 门口1米空间范围内。

11.2 湿度分布特性

11.2.1 库内各点相对湿度

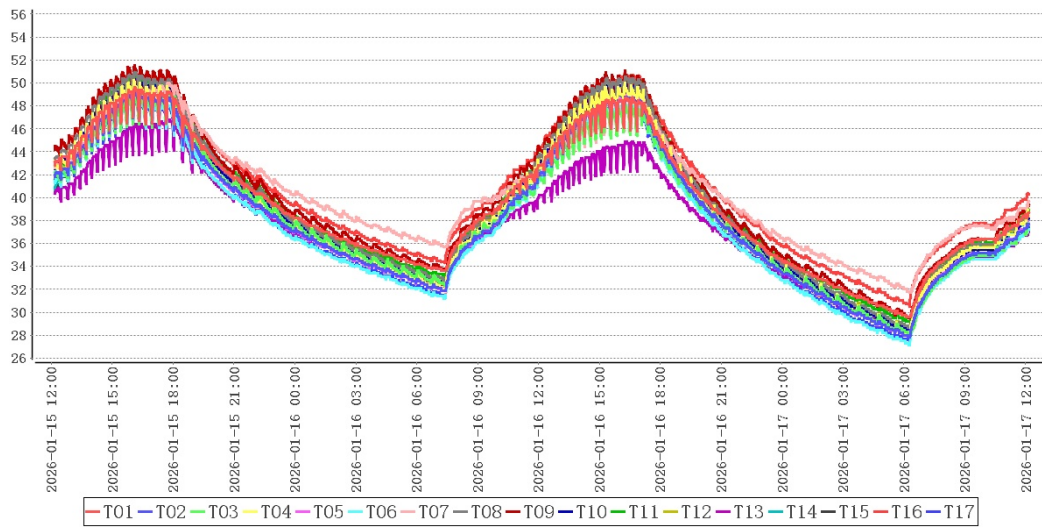

点位类型	测点	最大值	最小值	平均值
均匀布点	T01	49.6	29.6	39.4
	T02	49.1	27.8	38.4
监测位置/均匀布点	T03	49.1	28.1	38.4
均匀布点	T04	50.2	27.8	38.9
	T05	49.1	27.8	38.4
	T06	48.6	27.1	37.8

	T07	50.0	31.7	40.5
中心点	T08	50.9	28.7	39.6
均匀布点	T09	51.5	29.5	40.1
	T10	50.3	28.5	39.1
	T11	50.7	29.2	39.7
	T12	50.3	28.5	39.3
监测位置/均匀布点	T13	46.8	28.2	37.4
均匀布点	T14	49.1	28.4	38.7
	T15	49.3	28.5	38.7
	T16	51.1	30.5	40.8
	T17	48.5	27.4	37.9
环境外温	T18	74.7	24.5	44.8

从各监测点相对湿度数据分布图可以看出：库内各点湿度处于27.1%(T06)~51.5%(T09)之间变化，湿度平均值处于37.4%(T13)~40.8%(T16)之间，符合相对湿度10.0%~75.0%要求。

11.2.2 库内各点平均湿度

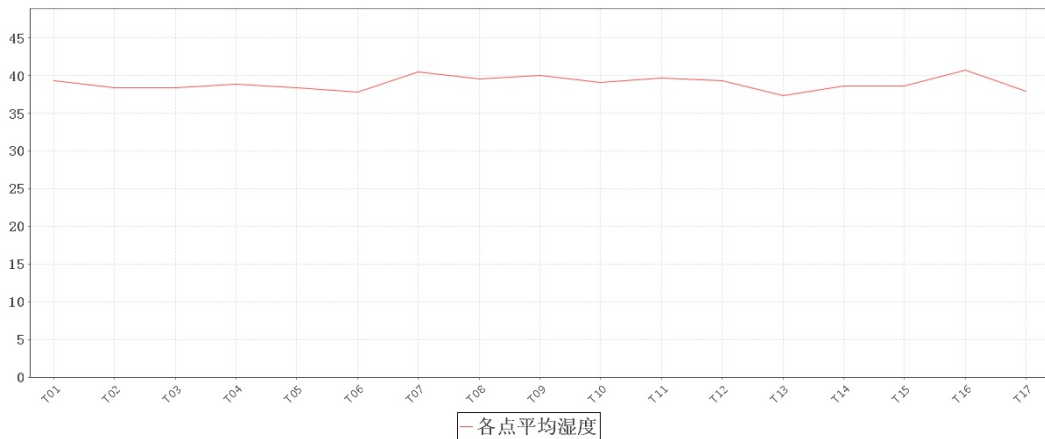

从各监测点相对湿度数据分布图可以看出：库内各点相对湿度平均值差别较大，建议增加除湿设备进行除湿。

11.3 温度自动监测设备安装位置确认

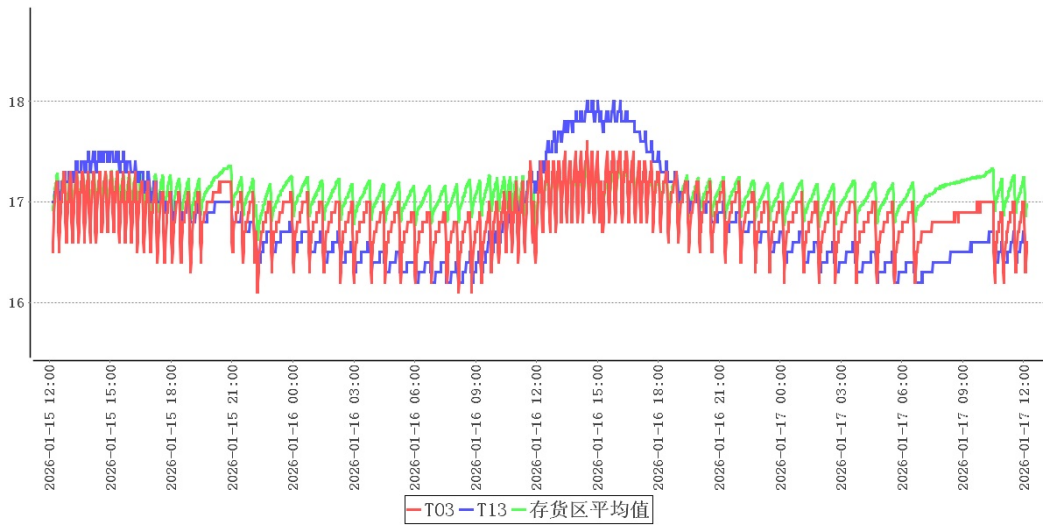

结合温度分布特性可得出以下表格：

冷点热点表

测点	最大值	最小值	平均值
T14	17.7	17.2	17.5
T07	18.0	15.4	16.5
货区点位	18.0	15.4	17.1

监测点位表

测点	最大值	最小值	平均值
T03	17.6	16.1	16.9
T13	18.0	16.2	16.8

结合库内高温敏感区、低温敏感区分析，库内热点为T14，库内冷点为T07。当前监测点位T03温度与热点温度在 $\pm 1.0^{\circ}\text{C}$ 准确度误差之内，符合监测点位设置要求。当前监测点位T13温度与冷点温度在 $\pm 1.0^{\circ}\text{C}$ 准确度误差之内，符合监测点位设置要求。

11.4 监测点位安装位置精确度

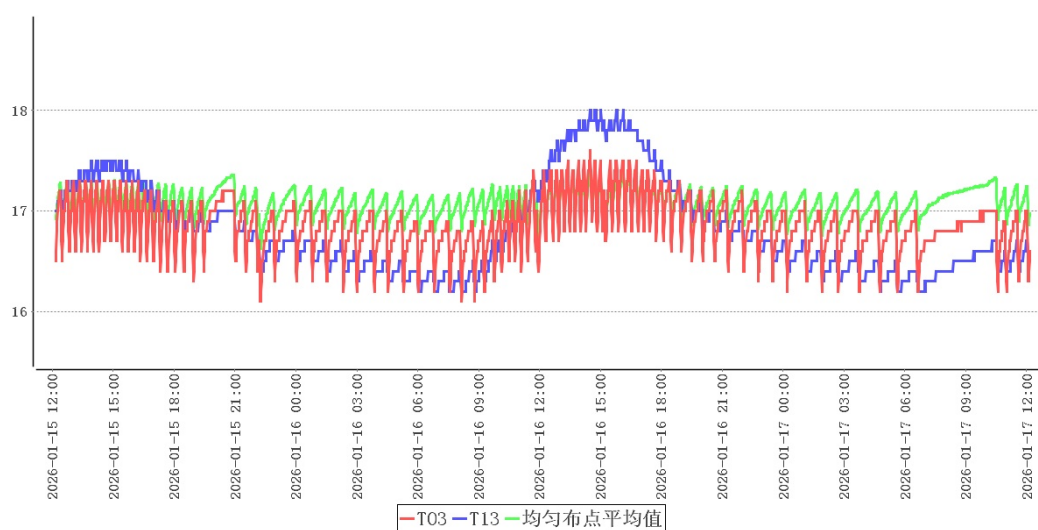

测点	最大值	最小值	平均值
T01	17.5	16.8	17.1
T02	17.7	17.0	17.4
T03	17.6	16.1	16.9
T04	17.6	16.4	17.2
T05	17.6	16.8	17.3
T06	17.6	16.9	17.3
T07	18.0	15.4	16.5
T08	17.4	16.4	17.0
T09	17.2	16.3	16.8
T10	17.4	16.7	17.1
T11	17.5	16.4	17.1
T12	17.4	16.3	17.0
T13	18.0	16.2	16.8
T14	17.7	17.2	17.5
T15	17.4	16.5	17.0
T16	17.5	16.7	17.2
T17	17.6	17.0	17.3
均匀布点	18.0	15.4	17.1

2处监测终端点位与验证用温度记录仪的差值在 $\pm 1.0^{\circ}\text{C}$ 以内，能够代表全库平均温度及其波动，符合验证要求。

11.5 本地区的高温或低温等极端外部环境条件下保温效果评估

外部温度	最大值	最小值	采集次数	平均值
仓库室外温度	8.4	-5.1	2880次	-0.1

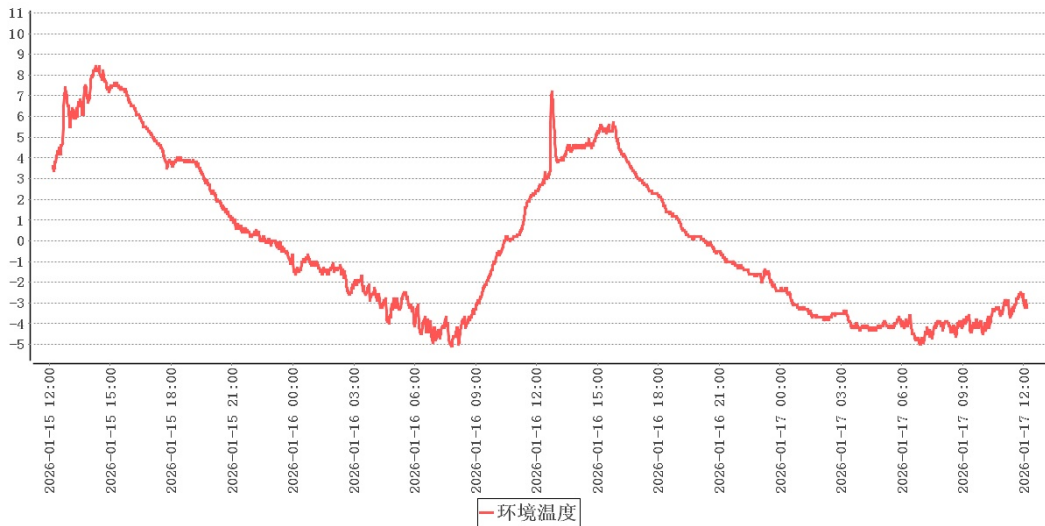

本次验证实施期间库外温度-5.1℃~8.4℃，各项验证结论可视为极寒验证，建议在本地区的高温环境下再次实施极热验证。

12 偏差处理

无

13 验证结论

序号	项目名称	结论
1	温度分布特性的测试与分析	布点方案中未找到风机类型的点位
2	温度分布特性的测试与分析	布点方案中未找到出入口类型的点位
3	本地区的高温或低温等极端外部环境条件下的温度保障能力确认	本次验证实施期间库外温度-5.1℃~8.4℃，各项验证结论可视为极寒验证，建议在本地区的高温环境下再次实施极热验证。
4	温度监测系统配置的测点终端安装位置确认	结合库内高温敏感区、低温敏感区分析，库内热点为T14，库内冷点为T07。当前监测点位T03温度与热点温度在±1.0℃准确度误差之内，符合监测点位设置要求。当前监测点位T13温度与冷点温度在±1.0℃准确度误差之内，符合监测点位设置要求。

5	温度自动监测系统测点的准确度测试	2处监测终端点位与验证用温度记录仪的差值在±1.0℃以内，能够代表全库平均温度及其波动，符合验证要求。
6	湿度分布特性的测试与分析	从各监测点相对湿度数据分布图可以看出：库内各点湿度处于27.1%(T06)~51.5%(T09)之间变化，湿度平均值处于37.4%(T13)~40.8%(T16)之间，符合相对湿度10.0%~75.0%要求。
7	温度分布特性的测试与分析	在库房空调或制冷系统温度控制参数符合设定要求、库房温度符合设定范围后，数据有效持续采集时间为48小时0分钟，在环境温度处于-5.1℃~8.4℃情况下，库内各测点温度在15.4℃(T07)~18.0℃(T07, T13)之间，未超出温控范围10.0℃~30.0℃。根据《GBT34399-2017医药产品冷链物流温控设施设备验证性能确认技术规范》附录A计算方法，温度偏差 $\Delta t_d = t_d - t_o = 3.0^\circ\text{C}$ 、波动度 $\Delta t_f = \pm (t_{\text{max}} - t_{\text{min}}) / 2 = 0.5^\circ\text{C}$ 、均匀度 $\Delta t_u = \sum (t_{\text{imax}} - t_{\text{imin}}) / n = 1.2^\circ\text{C}$ ，可知偏差、均匀度、波动度各项数值不高于±3℃，符合国标要求。
8	湿度分布特性的测试与分析	从各监测点相对湿度数据分布图可以看出：库内各点相对湿度平均值差别较大，建议增加除湿设备进行除湿。

14 报告确认

经验证小组审批，各项确认结果均符合标准要求，批准投入使用，特此声明。

确认项目名称：20台记录仪测试对象三202601低温满载验证

负责人 _____

15 再次验证周期

1. 在一般正常使用情况下，每二年再验证一次。
2. 遇任何重大变更，需要再次验证，以证明各种重大变更不会对现有使用效果产生影响：
 - (1) 设备移动安装地点或位置
 - (2) 重要配套设备变更或进行重大维修项目
 - (3) 设备性能参数应用超出本验证范围

合格证

CERTIFICATE

使用单位: 北京福元医药股份有限公司

验证对象: 20台记录仪测试对象三202601

验证日期:

验证结果: 合格

验证类型: 定期验证



北京世福宝科技有限公司

公司网址: <http://www.sevobo.com>

Beijing SEVOBO Technology Co., Ltd

公司地址: 北京市通州区马驹桥联东U谷西区11B